

INSTITUT  
DE LA STATISTIQUE  
DU QUÉBEC

[www.stat.gouv.qc.ca](http://www.stat.gouv.qc.ca)

## ÉCONOMIE

# Comptes économiques des revenus et dépenses du Québec

Édition 2016 (révisée)



Pour tout renseignement concernant l'ISQ  
et les données statistiques dont il dispose,  
s'adresser à :

**Institut de la statistique du Québec**

**200, chemin Sainte-Foy**

**Québec (Québec) G1R 5T4**

**Téléphone : 418 691-2401**

**ou**

**Téléphone : 1 800 463-4090**

**(sans frais d'appel au Canada et aux États-Unis)**

**Site Web : [www.stat.gouv.qc.ca](http://www.stat.gouv.qc.ca)**

Dépôt légal

Bibliothèque et archives Canada

Bibliothèque et archives nationales du Québec

2<sup>e</sup> trimestre 2017

ISBN 978-2-550-78181-3 (PDF) (Édition révisée, 2016)

ISBN 978-2-550-77368-9 (PDF) (1<sup>re</sup> édition, 2016)

© Gouvernement du Québec, Institut de la statistique du Québec

Toute reproduction autre qu'à des fins de consultation personnelle est interdite  
sans l'autorisation du gouvernement du Québec.

[www.stat.gouv.qc.ca/droits\\_auteur.htm](http://www.stat.gouv.qc.ca/droits_auteur.htm)

**Avril 2017**

# AVANT-PROPOS

---

L'Institut de la statistique du Québec présente l'édition annuelle des *Comptes économiques des revenus et dépenses du Québec*. Cette publication décrit, à l'aide des statistiques de la comptabilité nationale, l'évolution, au Québec, des principales variables macroéconomiques depuis 1997 pour les comptes principaux et depuis 2009 pour la répartition industrielle du PIB.

Les données exprimées en termes réels le sont à l'aide de la méthode de l'indice de volume en chaîne Fisher. Cette méthode produit la mesure la plus précise de la variation, en volume de la croissance du produit intérieur brut et de ses composantes; elle rend également possible la comparaison avec les *Comptes économiques nationaux du Canada et des États-Unis* qui utilisent également cette méthode.

Cet ouvrage des *Comptes économiques des revenus et dépenses du Québec* est composé de cinq chapitres. Le premier présente une analyse brève de l'évolution de certaines variables des comptes économiques. Le deuxième chapitre est composé de tableaux contenant les données relatives au produit intérieur brut en termes de revenus et dépenses. Le troisième chapitre fournit des renseignements sur le produit intérieur brut par industrie. Le quatrième chapitre expose en détail les différentes composantes du compte courant des ménages. Enfin, au cinquième chapitre apparaissent les données complémentaires sur les administrations publiques.

Deux annexes méthodologiques, qui décrivent le cadre général de la comptabilité économique, les sources et les particularités des différents tableaux, complètent l'ouvrage.

Cette publication fournit des estimations qui servent de repères pour les autres rapports que l'Institut de la statistique du Québec produit, en particulier celui qui présente les estimations trimestrielles des principaux agrégats des *Comptes économiques des revenus et dépenses du Québec*.

Nous considérons que ce document de référence se révélera fort utile aux personnes intéressées par l'évolution de l'économie du Québec.

Le directeur général,



Stéphane Mercier

*Produire une information statistique pertinente, fiable et objective, comparable, actuelle, intelligible et accessible, c'est là l'engagement «qualité» de l'Institut de la statistique du Québec.*

Cette publication a été réalisée sous la coordination de : Guillaume Marchand, économiste

Avec la collaboration de : Jean-François Fortin, économiste

Avec l'assistance technique de : Bruno Verreault

Direction des statistiques économiques : Pierre Cauchon, directeur général adjoint

Pour tout renseignement concernant le contenu de cette publication : Direction des statistiques économiques  
Institut de la statistique du Québec  
200, chemin Sainte-Foy, 3<sup>e</sup> étage  
Québec (Québec) G1R 5T4  
Téléphone : 418 691-2411  
Télécopieur : 418 643-4129  
Site Web : [www.stat.gouv.qc.ca](http://www.stat.gouv.qc.ca)  
Courrier électronique : [conomie@stat.gouv.qc.ca](mailto:conomie@stat.gouv.qc.ca)

Note aux lecteurs :

Mise à jour : Ce document est mis à jour annuellement avec l'ajout d'une nouvelle année de référence au mois de décembre. Quatre mois plus tard, en avril, les données du chapitre cinq portant sur les revenus et les dépenses des administrations publiques sont révisées.

Compte économique trimestriel : Les agrégats des comptes économiques annuels présentés ici peuvent différer de ceux des comptes économiques trimestriels, ces derniers étant produits selon un processus de mise à jour continue des données. Ainsi, toute nouvelle information est intégrée, au rythme des trimestres, aux divers tableaux des comptes, afin de mieux refléter l'évolution récente de l'économie du Québec.

En raison de l'arrondissement des données, le total ne correspond pas nécessairement à la somme des parties.

**Signes conventionnels**

– Zéro ou donnée infime  
.. Donnée non disponible  
... N'ayant pas lieu de figurer  
e Donnée estimée  
r Donnée révisée  
x Donnée confidentielle

**Symboles**

\$ Dollar  
k Millier  
M Million  
G Milliard  
n Nombre  
% Pourcent

# TABLE DES MATIÈRES

---

<b>CHAPITRE 1</b>	<b>ANALYSE EN BREF</b>	<b>9</b>
<b>CHAPITRE 2</b>	<b>PRODUIT INTÉRIEUR BRUT EN TERME DES REVENUS ET DÉPENSES</b>	<b>17</b>
<b>CHAPITRE 3</b>	<b>PRODUIT INTÉRIEUR BRUT PAR INDUSTRIE</b>	<b>35</b>
<b>CHAPITRE 4</b>	<b>COMPTES DES MÉNAGES</b>	<b>45</b>
<b>CHAPITRE 5</b>	<b>COMPTES DES ADMINISTRATIONS PUBLIQUES</b>	<b>61</b>
<b>ANNEXE 1</b>	<b>CADRE GÉNÉRAL DES COMPTES ÉCONOMIQUES</b>	<b>89</b>
<b>ANNEXE 2</b>	<b>SOURCES ET PARTICULARITÉS</b>	<b>95</b>



# LISTE DES TABLEAUX

---

<b>CHAPITRE 2</b>	<b>PRODUIT INTÉRIEUR BRUT EN TERME DES REVENUS ET DÉPENSES</b>	<b>17</b>
2.1	Produit intérieur brut selon les revenus, Québec, 1997-2015.....	18
2.2	Produit intérieur brut selon les dépenses, Québec, 1997-2015.....	20
2.3	Produit intérieur brut réel, Québec, 1997-2015.....	22
2.3A	Produit intérieur brut aux prix de 2007 <sup>1</sup> , Québec, 1997-2015.....	24
2.4	Contribution en pourcentage à la variation du produit intérieur brut réel, Québec, 1997-2015.....	26
2.5	Indices implicites de prix, produit intérieur brut, Québec, 1997-2015.....	28
2.6	Contribution en pourcentage à la variation des indices implicites de prix, Québec, 1997-2015.....	30
2.7	Produit intérieur brut réel, revenu intérieur brut réel, taux de change réel et termes de l'échange, Québec, 1997-2015.....	32
<b>CHAPITRE 3</b>	<b>PRODUIT INTÉRIEUR BRUT PAR INDUSTRIE</b>	<b>35</b>
3.1	Produit intérieur brut aux prix de base par industrie, Québec, 2009-2015.....	36
3.2	Salaires et traitements par industrie, Québec, 2009-2015.....	37
3.3	Cotisations sociales à la charge des employeurs par industrie, Québec, 2009-2015.....	38
3.4	Excédent d'exploitation net des sociétés, des institutions sans but lucratif au service des ménages et des administrations publiques par industrie, Québec, 2009-2015.....	39
3.5	Consommation de capital fixe des sociétés, des institutions sans but lucratif au service des ménages et des administrations publiques par industrie, Québec, 2009-2015.....	40
3.6	Revenu mixte net (entreprises individuelles) par industrie, Québec, 2009-2015.....	41
3.7	Consommation de capital fixe des entreprises individuelles par industrie, Québec, 2009-2015.....	42
3.8	Subventions sur la production par industrie, Québec, 2009-2015.....	43
3.9	Impôts sur la production par industrie, Québec, 2009-2015.....	44
<b>CHAPITRE 4</b>	<b>COMPTES DES MÉNAGES</b>	<b>45</b>
4.1	Compte courant des ménages, Québec, 1997-2015.....	46
4.2	Provenance du revenu des ménages, Québec, 1997-2015.....	48
4.3	Utilisation du revenu des ménages, Québec, 1997-2015.....	50
4.4	Rapport entre le produit intérieur brut, le produit intérieur brut et net aux prix de base, le revenu primaire des ménages, le revenu disponible des ménages et l'épargne nettes des ménages, Québec, 1997-2015.....	52
4.5	Dépenses de consommation finale des ménages détaillées, Québec, 1997-2015.....	54
4.6	Dépenses de consommation finale des ménages détaillées aux prix de 2007, Québec, 1997-2015.....	56
4.7	Taxes de vente fédérales, Québec, 2009-2015.....	58
4.8	Taxes de vente provinciales, Québec, 2009-2015.....	59
<b>CHAPITRE 5</b>	<b>COMPTES DES ADMINISTRATIONS PUBLIQUES</b>	<b>61</b>
5.1	Revenus et dépenses des administrations publiques, Québec, 1997-2015.....	62
5.2	Revenus et dépenses de l'administration publique fédérale, Québec, 1997-2015.....	64
5.3	Revenus et dépenses de l'administration publique provinciale, Québec, 1997-2015.....	66
5.4	Revenus et dépenses courantes des administrations publiques locales et autochtones, Québec, 1997-2015.....	68
5.5	Revenus et dépenses du Régime de pensions du Canada et du Régime de rentes du Québec, Québec, 1997-2015.....	70
5.6	Impôts directs en provenance des ménages, cotisations aux régimes d'assurance sociale et autres transferts aux administrations publiques, Québec, 1997-2015.....	72
5.7	Impôts directs des sociétés et des entreprises publiques, Québec, 1997-2015.....	74
5.8	Impôts indirects sur la production et sur les importations, Québec, 1997-2015.....	76
5.9	Revenus de placement des administrations publiques, Québec, 1997-2015.....	78
5.10	Dépenses courantes nettes en biens et services et investissements des administrations publiques, Québec, 1997-2015.....	80
5.11	Transferts courants des administrations publiques aux ménages, Québec, 1997-2015.....	82
5.12	Subventions des administrations publiques, Québec, 1997-2015.....	84
5.13	Transferts courants entre administrations publiques, Québec, 1997-2015.....	86

# LISTE DES FIGURES

---

<b>CHAPITRE 1</b>	<b>ANALYSE EN BREF</b>	<b>9</b>
1.1	Variations annuelles du PIB réel et de l'emploi, Québec, 1982-2016 .....	11
1.2	Variations annuelles des exportations et du PIB réel, Québec, 1981-2015 .....	12
1.3	Part des exportations sur le PIB et taux de change USD/CAD, Québec, 1981-2016 .....	12
1.4	Part des salaires et traitements sur le PIB, Québec, 1981-2015 .....	13
1.5	Part des cotisations sociales à la charge de l'employeurs sur le PIB, Québec, 1981-2015 .....	13
1.6	Part des transferts courants reçus par les ménage sur les revenu des ménages, Québec, 1981-2015	14
1.7	Part des transferts courants payés par les ménage sur les dépenses des ménages, Québec, 1981-2015 .....	14
1.8	Évolution entre 1981 et 2015 de la part de certaines composantes de la consommation finale des ménages, Québec, 1981-2015 .....	15



Chapitre 1

## **ANALYSE EN BREF**



### PRODUIT INTÉRIEUR BRUT DU QUÉBEC

Pour 2015, le produit intérieur brut du Québec atteint 381 milliards de dollars (G\$) en valeur nominale (prix courant), ce qui représente une augmentation annuelle de 2,6 % par rapport à 2014. En valeur réelle (prix de 2007), l'augmentation est de 1,2 % par rapport à 2014. Après les récessions de 1982 et de 1991, le Québec a connu en 1984, 1987, 1988, 1994, 1999 et 2000 des croissances annuelles du PIB réel au-dessus des 4 %. Depuis 2001, les croissances

annuelles sont beaucoup plus modestes et n'ont jamais dépassé 3 %, et depuis 2011, elles ne dépassent pas 2 %.

En 1981, l'emploi se chiffrait à 2,8 millions de personnes sur une population totale de 6,5 M de personnes (43 %). Il est de 4,1 M de personnes sur une population totale de 8,3 M de personnes (50 %) en 2015. L'emploi a varié annuellement de 0,9 % entre 2014 et 2015.

### PRODUIT INTÉRIEUR BRUT SELON LES DÉPENSES

#### DÉPENSES DE CONSOMMATION DES MÉNAGES

En hausse de 1,9 % en 2015, les dépenses de consommation finale des ménages s'élèvent à 225,0 G\$ en valeur courante, comparativement à 220,7 G\$ en 2014. En termes réels, le taux de croissance se chiffre à 1,1 % en 2015 (1,6 % en 2014). L'indice implicite de prix des dépenses de consommation finale des ménages augmente de 0,8 % en 2015 (1,5 % en 2014), alors que l'indice implicite global du PIB a plutôt crû de 1,3 % en 2015 et de 0,5 % en 2014.

En valeur réelle, les dépenses en biens durables atteignent 31,3 G\$ en 2015, une croissance de 2,9 % par rapport à 2014. Les dépenses associées aux biens semi-durables, en croissance de 0,9 %, s'élèvent à 18,2 G\$, alors que les dépenses de consommation finale des ménages en biens

non durables stagnent et se chiffrent à 52,2 G\$ en 2015. Les dépenses de consommation attribuables aux services surpassent les dépenses en biens depuis 2012 et s'élèvent pour leur part à 102,9 G\$ en 2015, en croissance de 1,3 % par rapport à 2014.

Les dépenses de consommation finale des administrations publiques, en valeur réelle, passent de 74,7 G\$ en 2014 à 73,7 G\$ en 2015, soit une baisse de 1,4 %, la plus forte baisse annuelle depuis 1997. Les institutions sans but lucratif au service des ménages ont vu la valeur de leurs dépenses de consommation augmenter annuellement de 0,2 % et s'établir à 5,2 G\$ en 2015.

Figure 1.1  
Variations annuelles du PIB réel et de l'emploi, Québec, 1982-2016

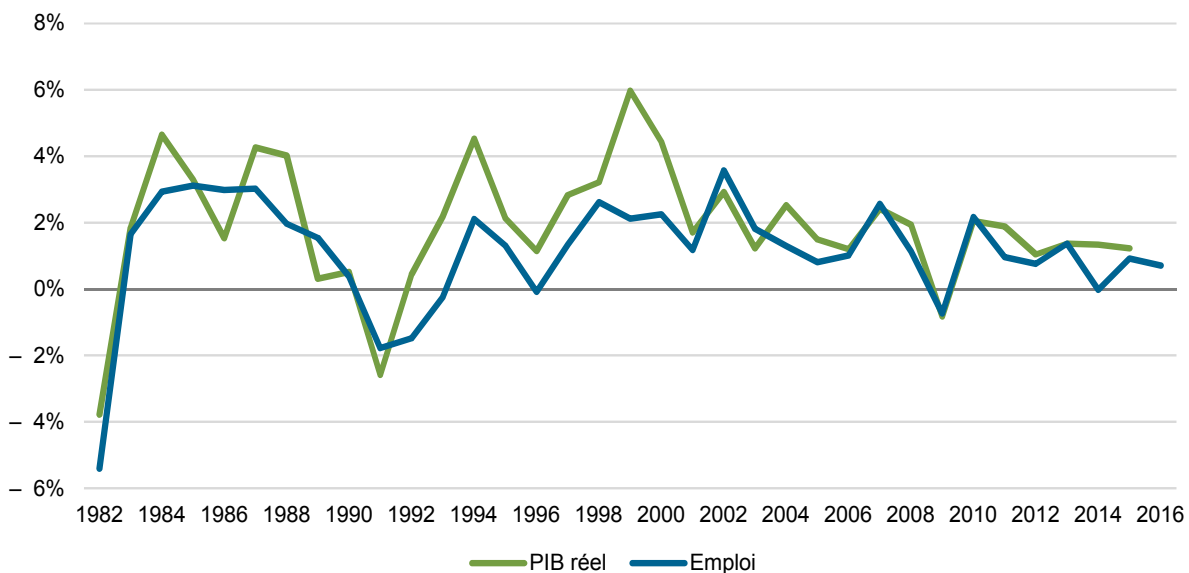

Source : Statistique Canada, *Comptes économiques provinciaux et territoriaux*.  
Adapté par l'Institut de la statistique du Québec.

## FORMATION BRUTE DE CAPITAL FIXE DES ENTREPRISES

En termes réels, l'investissement des entreprises connaît une troisième baisse annuelle en 2015 de 3,1 % après celles de 7,2 % en 2014 et de 3,5 % en 2013. Pour 2015, la baisse de l'investissement des entreprises se généralise à l'ensemble des composantes, à l'exception des bâtiments résidentiels qui sont en hausse de 0,3 %. Les ouvrages non résidentiels sont en baisse de 7,9 %, les machines et matériel de 3,5 % et les produits de propriété intellectuelle de 3,8 %.

Les investissements en capital fixe des administrations publiques en valeur réelle s'élèvent à 13,0 G\$ en 2015. Il s'agit de la première croissance depuis 2009. Les institutions sans but lucratif au service des ménages enregistrent leur troisième baisse annuelle de suite de leurs dépenses en investissement en 2015 (- 6,6 %, 369 M\$).

## COMMERCE EXTÉRIEUR

La balance commerciale du Québec, différence entre les exportations et les importations provinciales et internationales, exprimée en valeur réelle, est en progression depuis trois ans. Le déficit se chiffre à 11,7 G\$ en 2015, en diminution de 24,0 % par rapport à 2014. Les exportations totales de biens et services, en valeur réelle, sont en croissance en 2015 (+ 3,8 %), une cinquième année de croissance consécutive, pour s'élever à 157,6 G\$. Les exportations vers les autres pays passent de 87,9 G\$ à 94,4 G\$ entre 2014 et 2015, soit une croissance de 7,5 % (5,0 % en 2014). Les exportations vers les autres provinces atteignent 63,2 G\$ en 2015, en baisse de 1,3 % (+ 1,1 % en 2014).

Les exportations constituent une part importante du PIB du Québec (46,8 % en 2015). Les exportations ont connu une grande période de progression entre 1992 et 2000 et sa part relative au PIB est passée de 40 % à 61 %. Cette période de croissance s'est accompagnée d'une baisse marquée de la valeur du dollar canadien face au dollar américain. En 1991, un dollar américain valait 1,15 dollar canadien et en 2002 le dollar américain valait 1,57 dollar canadien. Par la suite, le dollar canadien a gagné beaucoup de valeur pour atteindre la parité en 2011. Depuis, le dollar canadien ne cesse de perdre de la valeur face au dollar américain. En moyenne, de janvier à octobre 2016, il faut déboursier 1,32 dollar canadien pour 1 dollar américain.

Figure 1.2  
Variations annuelles des exportations et du PIB réel, Québec, 1981-2015

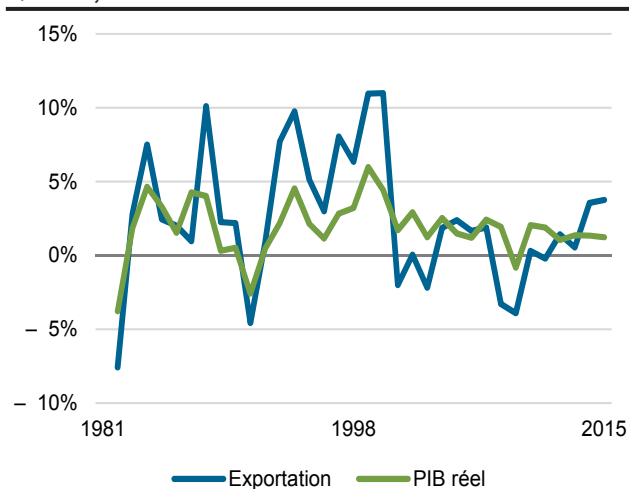

Source : Statistique Canada, *Comptes économiques provinciaux et territoriaux*.  
Adapté par l'Institut de la statistique du Québec.

Figure 1.3  
Part des exportations sur le PIB et taux de change USD/CAD, Québec, 1981-2016

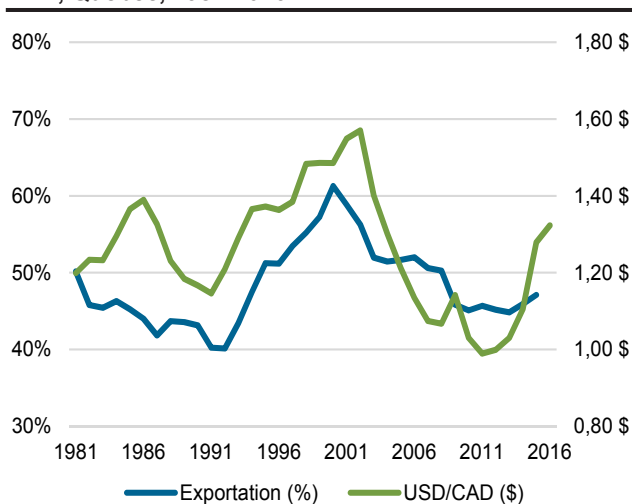

Source : Statistique Canada, *Comptes économiques provinciaux et territoriaux*.  
Adapté par l'Institut de la statistique du Québec.

## PRODUIT INTÉRIEUR BRUT SELON LES REVENUS

### RÉMUNÉRATION DES SALARIÉS

La rémunération des salariés, représentant 53,3 % du PIB nominal aux prix du marché en 2015, augmente de 2,4 % par rapport à 2014 pour s'établir à 203,1 G\$. Il s'agit d'une croissance inférieure à celle du PIB (2,6 %). Au niveau de ses composantes, les salaires et traitements représentant 44,9 % du PIB en 2015 ont progressé de 2,3 % par rapport à 2014. Les cotisations sociales à la charge des employeurs ont crû de 3,0 %. Il faut remonter à 2007 pour voir les salaires et traitements croître plus rapidement que les cotisations sociales à la charge des employeurs. En 1981, les salaires et traitements représentent plus de 52 % du PIB. En 1999, ils ne représentent plus que 44 % du PIB. À l'inverse, la valeur des cotisations sociales à la charge des employeurs passe de 5 % du PIB en 1989 à plus de 8,4 % en 2015.

L'excédent d'exploitation brut des sociétés augmente de 2,7 %, pour s'établir à 88,2 G\$ en 2015. Il s'agit d'une croissance à la suite du repli observé en 2014 (-0,6 %). L'excédent d'exploitation net suit également cette même tendance, avec une augmentation de 2,7 % en 2015 après une baisse de 4,4 % en 2014. La consommation de capital fixe continue sa progression en 2015 avec 2,6 %.

Le revenu mixte brut des entreprises individuelles poursuit sa croissance en 2015, tout comme ses composantes, le revenu mixte net et la consommation de capital fixe. Ils ont augmenté de 2,3 %, 2,1 % et 2,9 % respectivement en 2015.

Les impôts nets sur la production ainsi que ceux sur les produits et les importations s'élèvent à 20,4 G\$ et 29,9 G\$, en croissance de 2,5 % et 4,5 % respectivement en 2015. Il s'agit pour les impôts nets sur les produits d'une cinquième année de croissance supérieure au PIB.

Figure 1.4  
**Part des salaires et traitements sur le PIB, Québec, 1981-2015**

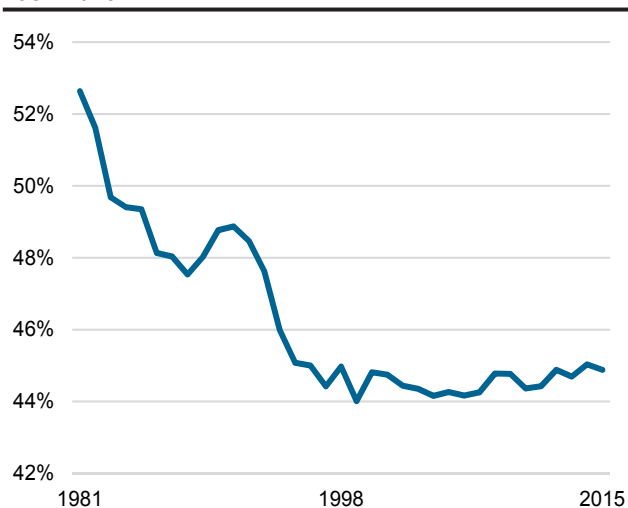

Source : Statistique Canada, *Comptes économiques provinciaux et territoriaux*.  
Adapté par l'Institut de la statistique du Québec.

Figure 1.5  
**Part des cotisations sociales à la charge de l'employeurs sur le PIB, Québec, 1981-2015**

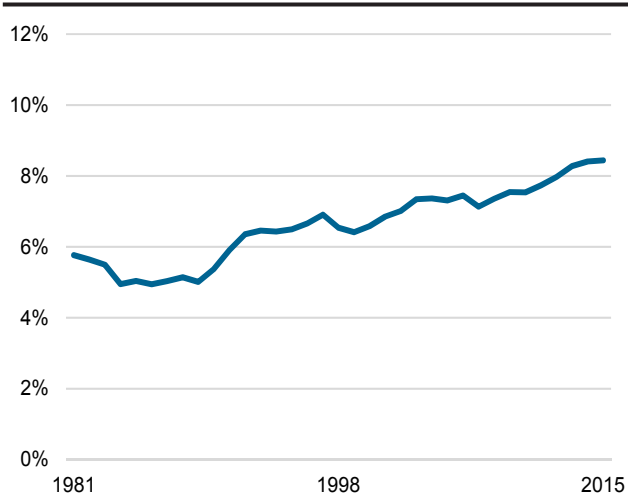

Source : Statistique Canada, *Comptes économiques provinciaux et territoriaux*.  
Adapté par l'Institut de la statistique du Québec.

## COMPTES DES MÉNAGES

Le revenu primaire des ménages en 2015, découlant de la participation des ménages aux activités de production ou comme propriétaires d'actifs, s'élève à 266,9 G\$ (prix courant), en hausse de 2,9 % par rapport à 2014. Principale composante, la rémunération des salariés augmente de 2,4 %, pour atteindre 208,9 G\$. La composante du revenu mixte net augmente de 2,1 %, pour s'élever à 29,4 G\$, alors que le revenu net de la propriété augmente de 7,5 %, pour atteindre 28,6 G\$.

Le compte de distribution secondaire du revenu des ménages présente les transferts postproduction entre les différentes unités institutionnelles et les ménages. Toujours en 2015, la différence entre les transferts courants reçus (71,1 G\$) et les transferts courants payés (116,2 G\$) s'élève à -45,1 G\$. Les transferts courants aux administrations publiques, de loin la principale composante des transferts courants reçus et payés, se soldent par un déficit de 27,1 G\$. Les ménages ont reçu 50,9 G\$ en provenance des administrations publiques, alors qu'ils en ont versé 78,0 G\$.

La part des transferts courants reçus par les ménages sur le revenu des ménages suit une tendance à la hausse depuis 1981. Cette proportion représentait près de 12 % en 1981. Par la suite, elle a progressé pour atteindre plus de 20 % en 2015. Les composantes des institutions financières et des régimes de pensions publics sont celles qui ont le plus progressé. Cette trajectoire est également observée pour la part des transferts courants payés par les ménages sur les dépenses des ménages entre 1981 et 2000, où elle est passée de 29 % à 34 %. En 2015, ce ratio s'élève à 33 %. Cette hausse durant cette période est principalement attribuable aux composantes des régimes de pensions publics et des non-résidents.

Le revenu disponible des ménages, égal au revenu primaire diminué du solde du compte de distribution secondaire du revenu, s'établit à 221,8 G\$ en 2015, en hausse de 3,3 % relativement à 2014. La croissance du revenu disponible des ménages est plus forte que celle de l'économie (mesurée par le PIB nominal) en 2015 (2,6 %). Les dépenses de consommation finale des ménages sont toujours en croissance en 2015 (1,9 %). L'épargne nette des ménages se chiffre à 11,9 G\$, en hausse de 39,0 % en 2015. Ce faisant, le taux d'épargne en pourcentage du revenu disponible des ménages en 2015 s'établit à 5,4 %.

Figure 1.6  
**Part des transferts courants reçus par les ménage sur les revenu des ménages, Québec, 1981-2015**

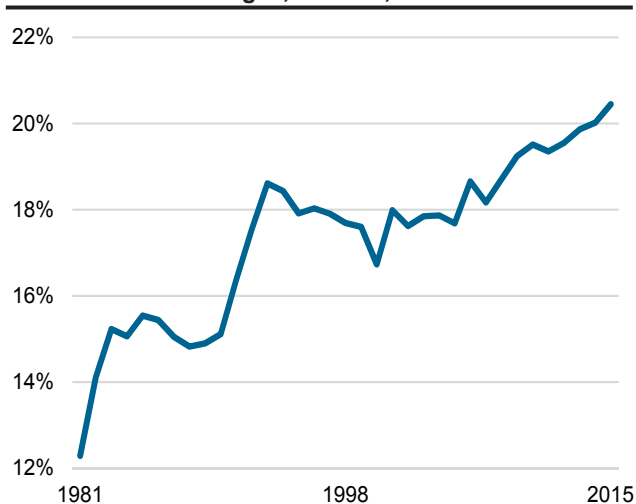

Source : Statistique Canada, *Comptes économiques provinciaux et territoriaux*.  
Adapté par l'Institut de la statistique du Québec.

Figure 1.7  
**Part des transferts courants payés par les ménage sur les dépenses des ménages, Québec, 1981-2015**

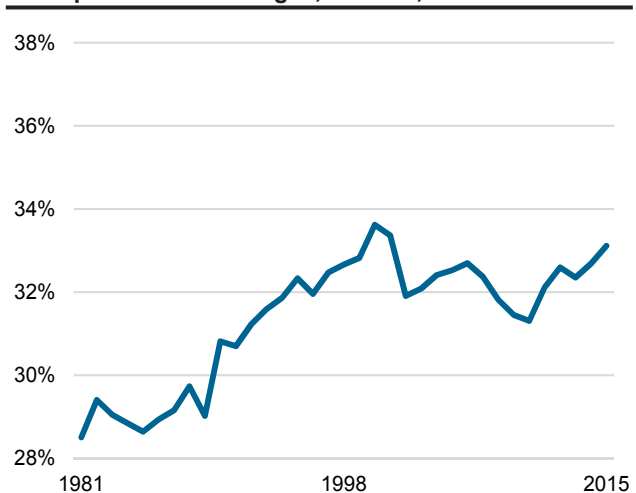

Source : Statistique Canada, *Comptes économiques provinciaux et territoriaux*.  
Adapté par l'Institut de la statistique du Québec.

La composition des dépenses de consommation finale des ménages a changé depuis 1981. Les produits alimentaires et boissons non alcoolisées représentaient, en 1981, un peu moins de 17 % de la consommation finale. La valeur de ce poste de dépense est devenue de moins en moins importante pour ne représenter que 10 % de l'ensemble des dépenses de consommation finale en 2015. Dans une moindre mesure, les articles d'habillement et les chaussures, le meuble, les articles de ménage et les autres

biens ainsi que les boissons alcoolisées suivent la même tendance. À l'inverse, les composantes du transport, du logement, de l'eau, de l'électricité, du gaz et des autres combustibles, des assurances et des services financiers ainsi que de la santé ont pris de l'importance dans la composition des dépenses de consommation depuis 1981.

Figure 1.8  
**Évolution entre 1981 et 2015 de la part de certaines composantes de la consommation finale des ménages, Québec, 1981-2015**

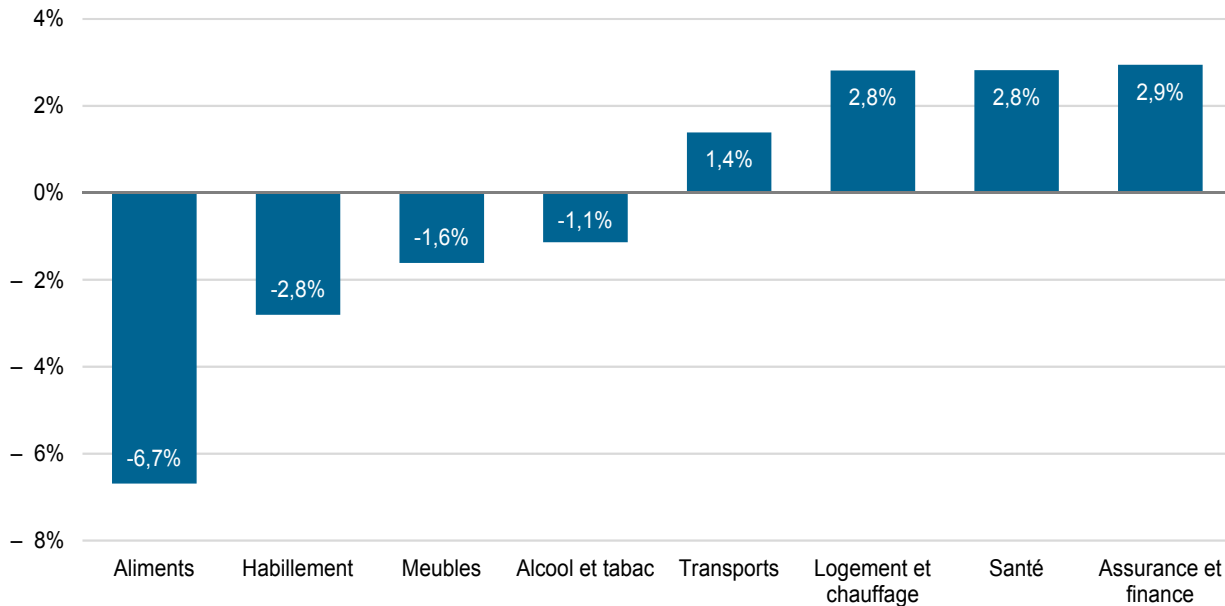

Source : Statistique Canada, *Comptes économiques provinciaux et territoriaux*.  
 Adapté par l'Institut de la statistique du Québec.





Chapitre 2

# **PRODUIT INTÉRIEUR BRUT EN TERME DES REVENUS ET DÉPENSES**

Tableau 2.1

**Produit intérieur brut selon les revenus, Québec, 1997-2015**

Revenus	1997	1998	1999	2000	2001	2002	2003
	M\$						
<b>01 Rémunération des salariés<sup>1</sup></b>	<b>99 033</b>	<b>103 191</b>	<b>108 635</b>	<b>118 352</b>	<b>123 099</b>	<b>128 450</b>	<b>133 952</b>
02 Salaires et traitements	85 705	90 090	94 813	103 190	106 746	110 948	114 920
03 Cotisations sociales à la charge des employeurs	13 328	13 101	13 822	15 162	16 353	17 502	19 032
<b>04 Excédent d'exploitation brut (sociétés)</b>	<b>46 844</b>	<b>48 121</b>	<b>55 734</b>	<b>57 729</b>	<b>59 303</b>	<b>62 009</b>	<b>64 377</b>
05 Excédent d'exploitation net	23 549	23 487	29 835	30 012	29 867	31 200	33 227
06 Consommation de capital fixe	23 295	24 634	25 899	27 717	29 436	30 809	31 150
07 Sociétés	17 522	18 765	19 797	21 231	22 562	23 465	23 545
08 Non financières	15 723	16 746	17 479	18 521	19 711	20 578	20 649
09 Financières	1 799	2 019	2 318	2 710	2 851	2 887	2 896
10 Administrations publiques Institutions sans but lucratif	5 712	5 794	6 017	6 394	6 776	7 241	7 492
11 au service des ménages	61	75	85	92	98	103	113
<b>12 Revenu mixte brut (entreprises individuelles)</b>	<b>21 276</b>	<b>22 045</b>	<b>22 818</b>	<b>23 761</b>	<b>25 202</b>	<b>25 970</b>	<b>26 975</b>
13 Revenu mixte net	16 154	16 665	17 348	18 015	19 052	19 508	20 512
14 Consommation de capital fixe	5 123	5 380	5 470	5 746	6 150	6 462	6 463
15 Impôts moins les subventions sur la production	12 508	12 789	13 206	14 135	13 544	13 749	13 812
16 Divergence statistique	31	- 128	- 274	259	545	307	78
<b>17 Produit intérieur brut aux prix de base</b>	<b>179 693</b>	<b>186 018</b>	<b>200 119</b>	<b>214 236</b>	<b>221 693</b>	<b>230 486</b>	<b>239 194</b>
18 Impôts moins les subventions sur les produits et les importations	13 249	14 283	15 312	16 022	16 855	19 185	19 900
<b>19 Produit intérieur brut aux prix du marché</b>	<b>192 942</b>	<b>200 301</b>	<b>215 431</b>	<b>230 258</b>	<b>238 548</b>	<b>249 671</b>	<b>259 094</b>

1. La rémunération des salariés est estimée sur une base intérieure.

Source : Statistique Canada, *Comptes économiques provinciaux et territoriaux*.  
Adapté par l'Institut de la statistique du Québec.

2004	2005	2006	2007	2008	2009	2010	2011	2012	2013	2014	2015	
M\$												
<b>140 054</b>	<b>144 470</b>	<b>149 976</b>	<b>157 264</b>	<b>163 903</b>	<b>164 560</b>	<b>170 312</b>	<b>179 805</b>	<b>187 133</b>	<b>193 100</b>	<b>198 434</b>	<b>203 137</b>	<b>01</b>
120 030	124 001	128 340	135 434	140 777	140 821	145 579	153 147	158 902	162 929	167 209	170 984	02
20 024	20 469	21 636	21 830	23 126	23 739	24 733	26 658	28 231	30 171	31 225	32 153	03
<b>67 239</b>	<b>69 322</b>	<b>73 022</b>	<b>80 149</b>	<b>80 049</b>	<b>77 678</b>	<b>82 419</b>	<b>85 526</b>	<b>84 775</b>	<b>86 435</b>	<b>85 926</b>	<b>88 218</b>	<b>04</b>
35 227	36 176	38 462	44 292	41 627	37 331	42 658	44 658	42 225	42 393	40 536	41 628	05
32 012	33 146	34 560	35 857	38 422	40 347	39 761	40 868	42 550	44 042	45 390	46 590	06
24 013	24 692	25 497	26 213	27 764	28 827	27 645	27 936	28 942	29 960	30 858	31 789	07
20 999	21 441	21 970	22 482	23 910	25 099	24 533	25 122	26 311	27 553	28 615	29 613	08
3 014	3 251	3 527	3 731	3 854	3 728	3 112	2 814	2 631	2 407	2 243	2 176	09
7 869	8 311	8 908	9 487	10 500	11 359	11 947	12 737	13 389	13 838	14 275	14 538	10
130	143	155	157	158	161	169	195	219	244	257	263	11
<b>28 396</b>	<b>29 066</b>	<b>30 031</b>	<b>31 738</b>	<b>33 165</b>	<b>34 339</b>	<b>35 337</b>	<b>36 329</b>	<b>37 016</b>	<b>37 910</b>	<b>38 201</b>	<b>39 092</b>	<b>12</b>
21 793	22 243	23 153	24 633	25 452	25 977	26 796	27 653	28 131	28 710	28 766	29 383	13
6 603	6 823	6 878	7 105	7 713	8 363	8 541	8 675	8 884	9 200	9 435	9 709	14
14 599	15 120	15 518	15 344	15 387	15 840	17 171	18 025	18 474	19 409	19 910	20 402	15
490	510	519	- 15	53	103	241	151	160	- 3	235	239	16
<b>250 778</b>	<b>258 488</b>	<b>269 066</b>	<b>284 480</b>	<b>292 557</b>	<b>292 521</b>	<b>305 480</b>	<b>319 836</b>	<b>327 557</b>	<b>336 851</b>	<b>342 706</b>	<b>351 088</b>	<b>17</b>
21 055	21 645	21 529	21 549	21 823	22 020	22 658	24 899	26 483	27 680	28 605	29 884	18
<b>271 833</b>	<b>280 133</b>	<b>290 595</b>	<b>306 029</b>	<b>314 380</b>	<b>314 541</b>	<b>328 138</b>	<b>344 735</b>	<b>354 040</b>	<b>364 531</b>	<b>371 311</b>	<b>380 972</b>	<b>19</b>

Tableau 2.2

**Produit intérieur brut selon les dépenses, Québec, 1997-2015**

Dépenses	1997	1998	1999	2000	2001	2002	2003
	M\$						
<b>01 Dépenses de consommation finale</b>	<b>157 205</b>	<b>161 714</b>	<b>169 718</b>	<b>180 873</b>	<b>189 579</b>	<b>200 525</b>	<b>210 520</b>
02 Ménages	111 868	115 940	121 866	128 834	133 896	141 648	147 798
03 Biens durables	16 489	17 387	18 833	19 748	20 660	22 812	23 748
04 Biens semi-durables	9 734	10 259	10 626	11 053	11 561	12 176	12 554
05 Biens non durables	31 331	32 054	33 660	35 939	37 321	39 247	41 195
06 Services	54 314	56 240	58 747	62 094	64 354	67 413	70 301
07 Institutions sans but lucratif au service des ménages	2 445	2 671	2 986	3 188	3 515	3 954	4 082
08 Administrations publiques	42 892	43 103	44 866	48 851	52 168	54 923	58 640
<b>09 Formation brute de capital fixe</b>	<b>34 361</b>	<b>37 140</b>	<b>39 588</b>	<b>41 914</b>	<b>43 693</b>	<b>47 331</b>	<b>50 195</b>
10 Entreprises	28 017	30 417	32 493	34 589	35 219	38 085	40 696
11 Bâtiments résidentiels	8 129	7 893	8 380	8 692	10 473	13 528	15 475
12 Ouvrages non résidentiels	5 267	5 996	5 695	6 631	6 676	6 933	7 520
13 Machines et matériel	11 376	12 990	14 185	14 344	12 619	11 968	11 800
14 Produits de propriété intellectuelle	3 245	3 538	4 233	4 922	5 451	5 656	5 901
15 Institutions sans but lucratif au service des ménages	185	128	169	199	227	282	252
16 Administrations publiques	6 159	6 595	6 926	7 126	8 247	8 964	9 247
<b>17 Demande intérieure finale</b>	<b>191 566</b>	<b>198 854</b>	<b>209 306</b>	<b>222 787</b>	<b>233 272</b>	<b>247 856</b>	<b>260 715</b>
<b>18 Investissements en stocks</b>	<b>943</b>	<b>381</b>	<b>2 885</b>	<b>3 043</b>	<b>- 1 903</b>	<b>- 1 847</b>	<b>17</b>
<b>19 Exportations de biens et services</b>	<b>103 159</b>	<b>110 558</b>	<b>123 339</b>	<b>141 104</b>	<b>140 307</b>	<b>140 527</b>	<b>134 605</b>
20 Vers les autres pays	64 973	72 793	82 388	96 706	93 523	92 348	84 439
21 Biens	57 188	63 783	72 728	85 389	81 808	79 753	71 847
22 Services	7 785	9 010	9 660	11 317	11 715	12 595	12 592
23 Vers les autres provinces	38 186	37 765	40 951	44 398	46 784	48 179	50 166
24 Biens	22 556	20 999	22 935	24 126	26 379	27 169	28 310
25 Services	15 630	16 766	18 016	20 272	20 405	21 010	21 856
<b>Moins :</b>							
<b>26 Importations de biens et services</b>	<b>102 695</b>	<b>109 620</b>	<b>120 373</b>	<b>136 418</b>	<b>132 585</b>	<b>136 559</b>	<b>136 165</b>
27 Des autres pays	65 620	71 964	79 645	89 366	84 673	86 329	83 476
28 Biens	57 021	63 152	70 428	79 687	74 857	75 490	72 567
29 Services	8 599	8 812	9 217	9 679	9 816	10 839	10 909
30 Des autres provinces	37 075	37 656	40 728	47 052	47 912	50 230	52 689
31 Biens	19 028	18 226	19 448	22 611	23 821	26 243	27 777
32 Services	18 047	19 430	21 280	24 441	24 091	23 987	24 912
<b>33 Divergence statistique</b>	<b>- 30</b>	<b>128</b>	<b>274</b>	<b>- 258</b>	<b>- 543</b>	<b>- 306</b>	<b>- 78</b>
<b>34 Produit intérieur brut aux prix du marché</b>	<b>192 942</b>	<b>200 301</b>	<b>215 431</b>	<b>230 258</b>	<b>238 548</b>	<b>249 671</b>	<b>259 094</b>

Source : Statistique Canada, *Comptes économiques provinciaux et territoriaux*.  
Adapté par l'Institut de la statistique du Québec.

2004	2005	2006	2007	2008	2009	2010	2011	2012	2013	2014	2015	
M\$												
<b>218 090</b>	<b>226 913</b>	<b>236 470</b>	<b>249 012</b>	<b>259 648</b>	<b>264 823</b>	<b>276 548</b>	<b>287 978</b>	<b>295 982</b>	<b>306 137</b>	<b>316 038</b>	<b>320 748</b>	<b>01</b>
153 903	160 638	167 167	175 657	183 517	185 041	194 317	201 737	207 144	214 045	220 746	225 040	02
23 927	24 140	24 849	25 879	26 912	26 329	28 117	28 232	28 358	28 979	29 344	30 635	03
12 923	13 414	13 952	14 445	14 896	14 923	15 424	15 606	16 005	16 544	16 894	17 322	04
42 899	44 591	46 028	48 404	51 087	51 351	53 098	56 119	57 257	59 210	60 840	59 608	05
74 154	78 493	82 338	86 929	90 622	92 438	97 678	101 780	105 524	109 312	113 668	117 475	06
4 207	4 596	4 727	4 878	5 414	5 228	5 262	5 669	5 844	6 022	6 089	6 129	07
59 980	61 679	64 576	68 477	70 717	74 554	76 969	80 572	82 994	86 070	89 203	89 579	08
<b>56 421</b>	<b>57 864</b>	<b>60 203</b>	<b>64 881</b>	<b>69 150</b>	<b>67 956</b>	<b>70 987</b>	<b>75 063</b>	<b>79 305</b>	<b>77 204</b>	<b>73 080</b>	<b>73 583</b>	<b>09</b>
45 933	45 985	48 319	52 163	53 669	50 586	53 585	57 370	61 840	60 229	57 588	57 274	10
18 713	19 265	20 101	22 006	22 220	22 176	24 818	25 237	26 099	24 400	24 696	25 095	11
8 636	8 102	8 870	9 933	10 479	10 622	10 649	13 136	16 329	16 575	15 254	14 223	12
12 750	12 619	13 139	13 553	13 818	11 165	11 099	11 424	11 953	11 819	10 310	10 724	13
5 834	5 999	6 209	6 671	7 152	6 623	7 019	7 573	7 459	7 435	7 328	7 232	14
157	351	357	287	397	412	455	440	500	474	443	428	15
10 331	11 528	11 527	12 431	15 084	16 958	16 947	17 253	16 965	16 501	15 049	15 881	16
<b>274 511</b>	<b>284 777</b>	<b>296 673</b>	<b>313 893</b>	<b>328 798</b>	<b>332 779</b>	<b>347 535</b>	<b>363 041</b>	<b>375 287</b>	<b>383 341</b>	<b>389 118</b>	<b>394 331</b>	<b>17</b>
<b>1 470</b>	<b>2 815</b>	<b>1 562</b>	<b>1 569</b>	<b>2 039</b>	<b>- 2 207</b>	<b>- 137</b>	<b>2 139</b>	<b>1 644</b>	<b>3 769</b>	<b>2 533</b>	<b>1 832</b>	<b>18</b>
<b>139 872</b>	<b>144 725</b>	<b>151 117</b>	<b>154 836</b>	<b>158 001</b>	<b>144 178</b>	<b>147 986</b>	<b>157 506</b>	<b>159 926</b>	<b>163 443</b>	<b>170 527</b>	<b>179 434</b>	<b>19</b>
89 034	91 402	94 136	94 602	96 622	82 492	82 749	89 245	91 065	94 497	99 671	108 135	20
76 460	78 994	80 878	81 194	82 629	67 639	67 484	72 835	73 806	75 872	80 601	88 064	21
12 574	12 408	13 258	13 408	13 993	14 853	15 265	16 410	17 259	18 625	19 070	20 071	22
50 838	53 323	56 981	60 234	61 379	61 686	65 237	68 261	68 861	68 946	70 856	71 299	23
28 279	28 913	30 616	33 633	32 955	33 023	35 242	36 478	36 439	34 896	35 756	34 678	24
22 559	24 410	26 365	26 601	28 424	28 663	29 995	31 783	32 422	34 050	35 100	36 621	25
<b>143 533</b>	<b>151 677</b>	<b>158 243</b>	<b>164 284</b>	<b>174 404</b>	<b>160 105</b>	<b>167 003</b>	<b>177 800</b>	<b>182 657</b>	<b>186 026</b>	<b>190 632</b>	<b>194 385</b>	<b>26</b>
88 001	94 493	99 041	102 363	112 011	99 719	106 142	114 041	118 366	120 476	124 344	129 282	27
76 987	83 211	86 788	90 012	99 391	85 604	90 562	98 128	101 950	102 294	105 859	110 357	28
11 014	11 282	12 253	12 351	12 620	14 115	15 580	15 913	16 416	18 182	18 485	18 925	29
55 532	57 184	59 202	61 921	62 393	60 386	60 861	63 759	64 291	65 550	66 288	65 103	30
28 622	28 900	29 392	31 169	30 646	26 228	25 391	27 923	27 512	28 452	27 933	25 558	31
26 910	28 284	29 810	30 752	31 747	34 158	35 470	35 836	36 779	37 098	38 355	39 545	32
<b>- 490</b>	<b>- 509</b>	<b>- 517</b>	<b>15</b>	<b>- 53</b>	<b>- 103</b>	<b>- 242</b>	<b>- 151</b>	<b>- 160</b>	<b>4</b>	<b>- 235</b>	<b>- 240</b>	<b>33</b>
<b>271 833</b>	<b>280 133</b>	<b>290 595</b>	<b>306 029</b>	<b>314 380</b>	<b>314 541</b>	<b>328 138</b>	<b>344 735</b>	<b>354 040</b>	<b>364 531</b>	<b>371 311</b>	<b>380 972</b>	<b>34</b>

Tableau 2.3  
Produit intérieur brut réel<sup>1</sup>, Québec, 1997-2015

Dépenses	1997	1998	1999	2000	2001	2002	2003
	M\$ enchaînés (2007)						
<b>01 Dépenses de consommation finale</b>	<b>190 143</b>	<b>193 248</b>	<b>199 140</b>	<b>205 989</b>	<b>212 126</b>	<b>219 319</b>	<b>225 758</b>
02 Ménages	130 513	133 633	138 251	143 038	146 234	151 732	155 969
03 Biens durables	16 252	17 054	18 316	19 371	20 259	22 162	23 151
04 Biens semi-durables	9 402	9 836	10 054	10 459	10 917	11 450	11 970
05 Biens non durables	41 404	41 923	42 889	43 804	44 054	45 097	45 815
06 Services	64 328	65 537	67 586	69 888	71 345	73 179	75 100
07 Institutions sans but lucratif au service des ménages	3 429	3 373	3 825	4 094	4 349	4 888	4 827
08 Administrations publiques	56 442	56 356	57 107	58 902	61 686	62 830	65 096
<b>09 Formation brute de capital fixe</b>	<b>38 211</b>	<b>40 946</b>	<b>43 680</b>	<b>46 006</b>	<b>47 278</b>	<b>50 182</b>	<b>53 075</b>
10 Entreprises	31 004	33 280	35 730	37 927	37 926	40 206	42 856
11 Bâtiments résidentiels	11 511	11 094	11 468	11 645	13 660	16 875	18 338
12 Ouvrages non résidentiels	6 902	7 667	7 137	8 001	7 969	8 089	8 657
13 Machines et matériel	8 207	9 294	10 596	11 057	9 672	9 304	9 870
14 Produits de propriété intellectuelle	4 001	4 323	5 048	5 707	6 049	6 041	6 165
15 Institutions sans but lucratif au service des ménages	192	182	160	221	243	297	271
16 Administrations publiques	7 010	7 471	7 787	7 844	9 109	9 679	9 942
<b>17 Demande intérieure finale</b>	<b>227 999</b>	<b>233 979</b>	<b>242 689</b>	<b>251 894</b>	<b>259 296</b>	<b>269 423</b>	<b>278 779</b>
<b>18 Investissements en stocks</b>	<b>649</b>	<b>381</b>	<b>2 843</b>	<b>3 093</b>	<b>- 2 029</b>	<b>- 1 833</b>	<b>- 113</b>
<b>19 Exportations de biens et services</b>	<b>114 154</b>	<b>121 384</b>	<b>134 684</b>	<b>149 486</b>	<b>146 478</b>	<b>146 551</b>	<b>143 348</b>
20 Vers les autres pays	68 991	76 051	86 492	98 763	93 639	93 260	88 607
21 Biens	59 979	65 790	75 703	86 426	81 085	80 258	75 519
22 Services	8 965	10 241	10 693	12 230	12 515	12 989	13 080
23 Vers les autres provinces	45 611	45 438	48 026	50 224	52 717	53 215	54 843
24 Biens	26 616	25 151	26 795	26 787	29 273	29 574	30 621
25 Services	18 969	20 289	21 231	23 470	23 431	23 628	24 204
<b>Moins :</b>							
<b>26 Importations de biens et services</b>	<b>108 721</b>	<b>114 301</b>	<b>124 800</b>	<b>136 955</b>	<b>131 373</b>	<b>134 015</b>	<b>138 530</b>
27 Des autres pays	64 215	68 729	76 047	83 026	77 308	78 034	80 641
28 Biens	55 017	59 848	66 952	73 704	68 330	68 595	70 645
29 Services	9 333	8 932	9 111	9 314	8 978	9 431	9 975
30 Des autres provinces	44 657	45 429	48 339	53 576	54 272	56 393	58 314
31 Biens	23 306	22 656	23 651	25 755	26 926	29 637	30 712
32 Services	21 378	22 756	24 648	27 768	27 289	26 700	27 544
<b>33 Divergence statistique</b>	<b>- 36</b>	<b>155</b>	<b>326</b>	<b>- 300</b>	<b>- 620</b>	<b>- 344</b>	<b>- 85</b>
<b>34 Produit intérieur brut aux prix du marché</b>	<b>234 458</b>	<b>241 989</b>	<b>256 448</b>	<b>267 809</b>	<b>272 374</b>	<b>280 334</b>	<b>283 762</b>

1. Déflation officielle selon la méthode de l'indice de volume en chaîne Fisher : la somme des parties diffère des totaux.

Source : Statistique Canada, *Comptes économiques provinciaux et territoriaux*.  
Adapté par l'Institut de la statistique du Québec.

2004	2005	2006	2007	2008	2009	2010	2011	2012	2013	2014	2015	
M\$ enchaînés (2007)												
<b>230 213</b>	<b>234 642</b>	<b>240 854</b>	<b>249 012</b>	<b>255 751</b>	<b>259 559</b>	<b>267 920</b>	<b>272 174</b>	<b>274 769</b>	<b>278 313</b>	<b>281 905</b>	<b>283 018</b>	<b>01</b>
159 906	164 122	168 909	175 657	181 281	182 540	189 606	193 036	195 031	198 912	202 173	204 438	02
23 445	23 742	24 686	25 879	28 147	28 019	29 674	29 734	29 653	30 127	30 440	31 314	03
12 493	13 016	13 688	14 445	15 357	15 604	16 738	16 972	17 152	17 662	18 048	18 203	04
46 267	46 368	46 914	48 404	48 953	49 535	50 014	50 566	50 411	51 564	52 226	52 220	05
77 748	81 031	83 628	86 929	88 891	89 431	93 347	95 888	97 933	99 681	101 583	102 906	06
4 717	4 923	5 031	4 878	5 325	5 129	5 062	5 369	5 403	5 615	5 168	5 176	07
65 672	65 629	66 931	68 477	69 149	71 868	73 254	73 790	74 363	73 907	74 720	73 691	08
<b>58 637</b>	<b>59 653</b>	<b>61 058</b>	<b>64 881</b>	<b>66 576</b>	<b>63 783</b>	<b>66 777</b>	<b>69 222</b>	<b>71 643</b>	<b>68 832</b>	<b>63 282</b>	<b>62 204</b>	<b>09</b>
47 586	47 346	49 073	52 163	51 904	47 577	50 575	53 245	56 350	54 354	50 438	48 892	10
20 963	20 818	20 804	22 006	21 224	20 693	22 737	22 769	22 935	21 345	21 167	21 232	11
9 489	8 608	9 137	9 933	9 868	9 894	9 516	11 147	13 667	13 627	12 174	11 217	12
11 277	11 740	12 805	13 553	13 820	10 593	11 613	12 094	12 620	12 504	10 382	10 015	13
6 033	6 246	6 325	6 671	7 004	6 335	6 681	7 142	6 864	6 656	6 347	6 108	14
167	367	367	287	385	400	442	422	473	431	395	369	15
10 870	11 940	11 619	12 431	14 271	15 757	15 719	15 529	14 841	14 076	12 500	12 960	16
<b>288 848</b>	<b>294 294</b>	<b>301 909</b>	<b>313 893</b>	<b>322 327</b>	<b>323 240</b>	<b>334 619</b>	<b>341 346</b>	<b>346 399</b>	<b>347 062</b>	<b>344 977</b>	<b>344 972</b>	<b>17</b>
<b>1 469</b>	<b>3 272</b>	<b>1 785</b>	<b>1 569</b>	<b>2 036</b>	<b>- 1 698</b>	<b>168</b>	<b>1 996</b>	<b>1 560</b>	<b>4 120</b>	<b>2 370</b>	<b>2 365</b>	<b>18</b>
<b>146 010</b>	<b>149 491</b>	<b>151 953</b>	<b>154 836</b>	<b>149 746</b>	<b>143 887</b>	<b>144 330</b>	<b>144 016</b>	<b>146 072</b>	<b>146 856</b>	<b>152 080</b>	<b>157 796</b>	<b>19</b>
92 174	94 659	95 513	94 603	91 827	83 857	82 483	80 646	82 228	83 951	88 539	95 178	20
79 232	82 027	82 059	81 194	78 725	69 595	67 970	65 790	67 055	67 810	72 186	78 249	21
12 940	12 638	13 454	13 408	13 102	14 163	14 381	14 703	15 016	15 953	16 185	16 785	22
53 878	54 873	56 470	60 234	57 920	59 916	61 656	63 156	63 616	62 647	63 250	62 320	23
29 456	29 003	29 432	33 633	30 621	32 732	34 043	34 576	34 654	32 712	32 085	30 442	24
24 426	25 923	27 121	26 601	27 332	27 214	27 660	28 613	28 986	29 871	31 066	31 766	25
<b>145 209</b>	<b>151 557</b>	<b>156 506</b>	<b>164 284</b>	<b>162 266</b>	<b>156 242</b>	<b>163 305</b>	<b>165 451</b>	<b>168 847</b>	<b>168 331</b>	<b>165 245</b>	<b>166 787</b>	<b>26</b>
86 129	92 469	96 427	102 363	103 303	97 465	105 244	107 092	110 473	110 244	107 481	110 530	27
75 824	81 800	84 714	90 012	91 150	83 832	89 770	91 330	94 240	92 942	90 766	93 859	28
10 303	10 684	11 712	12 351	12 145	13 670	15 514	15 805	16 276	17 415	16 815	16 746	29
59 333	59 156	60 099	61 921	58 937	58 773	58 119	58 432	58 477	58 192	57 861	56 327	30
30 058	28 984	28 796	31 169	28 363	26 196	25 254	26 251	25 948	26 031	24 281	22 384	31
29 242	30 191	31 370	30 752	30 604	32 606	32 857	32 221	32 553	32 197	33 578	33 935	32
<b>- 524</b>	<b>- 537</b>	<b>- 532</b>	<b>15</b>	<b>- 53</b>	<b>- 101</b>	<b>- 233</b>	<b>- 141</b>	<b>- 147</b>	<b>4</b>	<b>- 211</b>	<b>- 213</b>	<b>33</b>
<b>290 941</b>	<b>295 263</b>	<b>298 803</b>	<b>306 029</b>	<b>311 945</b>	<b>309 359</b>	<b>315 708</b>	<b>321 647</b>	<b>324 993</b>	<b>329 433</b>	<b>333 830</b>	<b>337 911</b>	<b>34</b>

Tableau 2.3A

**Produit intérieur brut aux prix de 2007<sup>1</sup>, Québec, 1997-2015**

Dépenses	1997	1998	1999	2000	2001	2002	2003
	M\$ constants (2007)						
<b>01 Dépenses de consommation finale</b>	<b>188 283</b>	<b>191 407</b>	<b>197 294</b>	<b>204 238</b>	<b>210 555</b>	<b>218 031</b>	<b>224 487</b>
02 Ménages	128 972	132 091	136 734	141 582	144 950	150 675	154 931
03 Biens durables	15 938	16 733	18 005	19 102	20 016	21 897	22 879
04 Biens semi-durables	9 367	9 800	10 018	10 423	10 883	11 421	11 942
05 Biens non durables	40 993	41 514	42 488	43 414	43 721	44 858	45 604
06 Services	63 951	65 170	67 220	69 505	70 991	72 867	74 780
07 Institutions sans but lucratif au service des ménages	3 429	3 373	3 825	4 094	4 349	4 888	4 827
08 Administrations publiques	56 228	56 153	56 894	58 730	61 576	62 745	65 014
<b>09 Formation brute de capital fixe</b>	<b>38 060</b>	<b>40 777</b>	<b>43 628</b>	<b>45 916</b>	<b>46 953</b>	<b>49 478</b>	<b>52 349</b>
10 Entreprises	31 080	33 362	35 878	37 997	37 723	39 734	42 364
11 Bâtiments résidentiels	11 489	11 073	11 448	11 626	13 652	16 811	18 274
12 Ouvrages non résidentiels	6 902	7 667	7 137	8 001	7 969	8 089	8 657
13 Machines et matériel	8 207	9 294	10 596	11 057	9 672	9 304	9 870
14 Produits de propriété intellectuelle	3 976	4 297	5 034	5 632	5 953	5 948	6 084
15 Institutions sans but lucratif au service des ménages	176	165	159	203	222	279	254
16 Administrations publiques	6 807	7 256	7 599	7 722	9 008	9 462	9 726
<b>17 Demande intérieure finale</b>	<b>225 845</b>	<b>231 810</b>	<b>240 639</b>	<b>249 909</b>	<b>257 231</b>	<b>267 277</b>	<b>276 641</b>
<b>18 Investissements en stocks</b>	<b>1 117</b>	<b>453</b>	<b>3 321</b>	<b>3 589</b>	<b>- 2 336</b>	<b>- 2 061</b>	<b>- 87</b>
<b>19 Exportations de biens et services</b>	<b>114 544</b>	<b>121 826</b>	<b>135 110</b>	<b>150 030</b>	<b>146 789</b>	<b>146 385</b>	<b>143 096</b>
20 Vers les autres pays	69 249	76 341	86 758	99 082	93 753	93 114	88 474
21 Biens	60 257	66 100	75 981	86 744	81 206	80 109	75 396
22 Services	8 928	10 200	10 654	12 200	12 494	13 000	13 093
23 Vers les autres provinces	45 459	45 345	47 952	50 183	52 661	52 941	54 528
24 Biens	26 415	25 029	26 677	26 681	29 152	29 247	30 246
25 Services	19 007	20 330	21 281	23 556	23 521	23 710	24 292
<b>Moins :</b>							
<b>26 Importations de biens et services</b>	<b>107 316</b>	<b>112 857</b>	<b>123 190</b>	<b>135 526</b>	<b>129 761</b>	<b>131 887</b>	<b>136 335</b>
27 Des autres pays	63 576	68 055	75 432	82 597	76 727	77 196	79 817
28 Biens	54 483	59 252	66 370	73 258	67 763	67 774	69 844
29 Services	9 260	8 862	9 040	9 241	8 910	9 419	9 962
30 Des autres provinces	44 550	45 365	48 099	53 396	54 047	55 910	57 773
31 Biens	23 137	22 557	23 395	25 557	26 714	29 244	30 266
32 Services	21 410	22 782	24 663	27 784	27 297	26 669	27 510
<b>33 Divergence statistique</b>	<b>- 38</b>	<b>165</b>	<b>343</b>	<b>- 311</b>	<b>- 640</b>	<b>- 353</b>	<b>- 85</b>
<b>34 Produit intérieur brut aux prix du marché</b>	<b>236 228</b>	<b>243 482</b>	<b>258 287</b>	<b>269 554</b>	<b>273 985</b>	<b>281 930</b>	<b>285 228</b>

1. Méthode antérieure de déflation selon l'indice de volume Laspeyres : publiée à titre indicatif.

Note : La somme des composantes diffère des totaux avant 2007. Les valeurs des ajustements permettant de reconstituer les totaux ne sont pas diffusées dans ce tableau.

Source : Statistique Canada, *Comptes économiques provinciaux et territoriaux*.  
Adapté par l'Institut de la statistique du Québec.



2004	2005	2006	2007	2008	2009	2010	2011	2012	2013	2014	2015	
M\$ constants (2007)												
<b>229 073</b>	<b>233 753</b>	<b>240 366</b>	<b>249 012</b>	<b>255 886</b>	<b>259 697</b>	<b>268 364</b>	<b>272 699</b>	<b>275 414</b>	<b>279 144</b>	<b>282 904</b>	<b>284 257</b>	<b>01</b>
158 976	163 416	168 568	175 657	181 409	182 732	190 107	193 618	195 707	199 716	203 109	205 529	02
23 188	23 534	24 563	25 879	28 166	28 109	29 890	29 991	29 975	30 531	30 801	31 600	03
12 466	12 993	13 669	14 445	15 361	15 615	16 786	17 024	17 202	17 719	18 093	18 248	04
46 095	46 269	46 900	48 404	48 996	49 592	50 057	50 637	50 505	51 706	52 413	52 455	05
77 473	80 823	83 524	86 929	88 886	89 416	93 374	95 966	98 025	99 760	101 802	103 226	06
4 717	4 923	5 031	4 878	5 325	5 129	5 062	5 369	5 403	5 615	5 168	5 176	07
65 591	65 550	66 864	68 477	69 152	71 836	73 195	73 712	74 304	73 813	74 627	73 552	08
<b>57 925</b>	<b>59 246</b>	<b>60 988</b>	<b>64 884</b>	<b>66 596</b>	<b>63 952</b>	<b>67 170</b>	<b>69 614</b>	<b>71 774</b>	<b>69 152</b>	<b>63 473</b>	<b>62 392</b>	<b>09</b>
47 085	47 080	49 052	52 166	51 877	47 482	50 702	53 334	56 180	54 306	50 281	48 752	10
20 881	20 785	20 816	22 009	21 228	20 705	22 742	22 775	22 932	21 378	21 212	21 250	11
9 489	8 608	9 137	9 933	9 855	9 838	9 621	11 148	13 540	13 417	12 078	11 127	12
11 277	11 740	12 805	13 553	13 789	10 596	11 658	12 275	12 840	12 847	10 637	10 257	13
5 983	6 227	6 270	6 671	7 005	6 343	6 681	7 136	6 868	6 664	6 354	6 118	14
155	345	350	287	385	401	438	430	481	468	409	384	15
10 685	11 821	11 580	12 431	14 334	16 069	16 030	15 850	15 113	14 378	12 783	13 256	16
<b>286 943</b>	<b>292 946</b>	<b>301 302</b>	<b>313 896</b>	<b>322 482</b>	<b>323 649</b>	<b>335 534</b>	<b>342 313</b>	<b>347 188</b>	<b>348 296</b>	<b>346 377</b>	<b>346 649</b>	<b>17</b>
<b>1 610</b>	<b>3 810</b>	<b>2 131</b>	<b>1 620</b>	<b>2 088</b>	<b>- 1 518</b>	<b>- 1 006</b>	<b>2 010</b>	<b>1 664</b>	<b>4 082</b>	<b>2 284</b>	<b>2 304</b>	<b>18</b>
<b>146 170</b>	<b>149 235</b>	<b>151 934</b>	<b>154 836</b>	<b>150 023</b>	<b>144 548</b>	<b>143 973</b>	<b>144 123</b>	<b>146 294</b>	<b>147 007</b>	<b>151 883</b>	<b>157 609</b>	<b>19</b>
92 152	94 332	95 155	94 603	91 968	83 870	81 647	80 087	81 816	83 674	87 879	94 439	20
79 203	81 667	81 699	81 194	78 865	69 727	67 306	65 431	66 844	67 774	71 749	77 716	21
12 946	12 645	13 455	13 408	13 103	14 143	14 341	14 656	14 972	15 900	16 130	16 723	22
53 762	54 620	56 570	60 234	58 055	60 678	62 326	64 036	64 478	63 333	64 004	63 170	23
29 284	28 692	29 450	33 633	30 723	33 449	34 655	35 420	35 490	33 392	32 869	31 339	24
24 513	26 015	27 224	26 601	27 331	27 228	27 671	28 615	28 987	29 941	31 134	31 831	25
<b>143 465</b>	<b>149 921</b>	<b>155 204</b>	<b>164 284</b>	<b>162 551</b>	<b>156 387</b>	<b>163 479</b>	<b>166 574</b>	<b>170 076</b>	<b>169 950</b>	<b>167 226</b>	<b>169 277</b>	<b>26</b>
85 507	91 789	95 895	102 363	103 492	97 537	105 393	107 914	111 240	111 291	108 750	112 448	27
75 222	81 132	84 186	90 012	91 336	83 835	89 843	92 068	94 907	93 747	91 778	95 527	28
10 286	10 671	11 705	12 351	12 156	13 702	15 550	15 846	16 333	17 544	16 972	16 921	29
58 909	58 529	59 507	61 921	59 060	58 850	58 086	58 660	58 836	58 659	58 476	56 829	30
29 694	28 366	28 178	31 169	28 457	26 230	25 215	26 428	26 271	26 439	24 874	22 871	31
29 215	30 161	31 325	30 752	30 603	32 620	32 871	32 232	32 565	32 220	33 602	33 958	32
<b>- 525</b>	<b>- 545</b>	<b>- 509</b>	<b>15</b>	<b>- 54</b>	<b>- 98</b>	<b>- 229</b>	<b>- 144</b>	<b>- 145</b>	<b>4</b>	<b>- 209</b>	<b>- 211</b>	<b>33</b>
<b>292 297</b>	<b>296 564</b>	<b>300 400</b>	<b>306 083</b>	<b>311 988</b>	<b>310 195</b>	<b>314 792</b>	<b>321 727</b>	<b>324 925</b>	<b>329 439</b>	<b>333 109</b>	<b>337 075</b>	<b>34</b>

Tableau 2.4

**Contribution en pourcentage à la variation du produit intérieur brut réel<sup>1</sup>, Québec, 1997-2015**

Dépenses		1997	1998	1999	2000	2001	2002	2003
		Points de pourcentage						
<b>01</b>	<b>Dépenses de consommation finale</b>	<b>2,176</b>	<b>1,334</b>	<b>2,464</b>	<b>2,717</b>	<b>2,338</b>	<b>2,704</b>	<b>2,352</b>
02	Ménages	2,284	1,390	2,000	1,956	1,248	2,114	1,577
03	Biens durables	0,889	0,422	0,640	0,495	0,390	0,811	0,402
04	Biens semi-durables	0,106	0,233	0,113	0,197	0,208	0,235	0,217
05	Biens non durables	0,267	0,204	0,371	0,336	0,090	0,373	0,251
06	Services	1,022	0,532	0,876	0,928	0,561	0,696	0,706
07	Institutions sans but lucratif au service des ménages	0,288	-0,022	0,176	0,096	0,087	0,181	-0,020
08	Administrations publiques	-0,397	-0,034	0,288	0,665	1,003	0,409	0,796
<b>09</b>	<b>Formation brute de capital fixe</b>	<b>0,505</b>	<b>1,277</b>	<b>1,230</b>	<b>0,970</b>	<b>0,502</b>	<b>1,127</b>	<b>1,081</b>
10	Entreprises	0,725	1,069	1,107	0,918	-0,001	0,889	0,994
11	Bâtiments résidentiels	-0,226	-0,153	0,133	0,060	0,656	1,048	0,476
12	Ouvrages non résidentiels	0,004	0,305	-0,207	0,322	-0,011	0,042	0,194
13	Machines et matériel	1,052	0,781	0,883	0,278	-0,775	-0,198	0,278
14	Produits de propriété intellectuelle	-0,105	0,135	0,298	0,257	0,130	-0,003	0,047
15	Institutions sans but lucratif au service des ménages	-0,014	-0,002	-0,016	0,029	0,009	0,021	-0,010
16	Administrations publiques	-0,206	0,210	0,139	0,023	0,494	0,217	0,097
<b>17</b>	<b>Demande intérieure finale</b>	<b>2,681</b>	<b>2,611</b>	<b>3,694</b>	<b>3,687</b>	<b>2,840</b>	<b>3,831</b>	<b>3,434</b>
<b>18</b>	<b>Investissements en stocks</b>	<b>0,151</b>	<b>-0,127</b>	<b>1,195</b>	<b>0,135</b>	<b>-2,193</b>	<b>0,074</b>	<b>0,685</b>
<b>19</b>	<b>Exportations de biens et services</b>	<b>4,107</b>	<b>3,389</b>	<b>6,016</b>	<b>6,316</b>	<b>-1,231</b>	<b>0,029</b>	<b>-1,203</b>
20	Vers les autres pays	2,811	3,463	4,937	5,441	-2,181	-0,157	-1,789
21	Biens	2,391	2,887	4,737	4,796	-2,295	-0,345	-1,824
22	Services	0,420	0,576	0,200	0,644	0,114	0,188	0,035
23	Vers les autres provinces	1,296	-0,074	1,079	0,875	0,950	0,186	0,586
24	Biens	0,925	-0,637	0,688	-0,003	0,965	0,114	0,382
25	Services	0,371	0,563	0,391	0,879	-0,015	0,072	0,204
	<b>Moins :</b>							
<b>26</b>	<b>Importations de biens et services</b>	<b>4,411</b>	<b>2,743</b>	<b>4,999</b>	<b>5,464</b>	<b>-2,407</b>	<b>1,114</b>	<b>1,786</b>
27	Des autres pays	4,401	2,412	3,796	3,400	-2,670	0,332	1,106
28	Biens	4,084	2,610	3,708	3,304	-2,516	0,121	0,865
29	Services	0,317	-0,198	0,089	0,096	-0,154	0,211	0,241
30	Des autres provinces	0,010	0,331	1,203	2,064	0,263	0,782	0,680
31	Biens	-0,347	-0,272	0,401	0,820	0,445	1,000	0,380
32	Services	0,357	0,603	0,802	1,245	-0,181	-0,218	0,300
<b>33</b>	<b>Divergence statistique</b>	<b>0,308</b>	<b>0,082</b>	<b>0,069</b>	<b>-0,244</b>	<b>-0,118</b>	<b>0,102</b>	<b>0,094</b>
<b>34</b>	<b>Produit intérieur brut aux prix du marché</b>	<b>2,835</b>	<b>3,212</b>	<b>5,975</b>	<b>4,430</b>	<b>1,705</b>	<b>2,922</b>	<b>1,223</b>

1. En relation avec le tableau 2.3 et non le tableau 2.3A.

Source : Statistique Canada, *Comptes économiques provinciaux et territoriaux*.  
Adapté par l'Institut de la statistique du Québec.

2004	2005	2006	2007	2008	2009	2010	2011	2012	2013	2014	2015	
Points de pourcentage												
<b>1,598</b>	<b>1,548</b>	<b>2,134</b>	<b>2,744</b>	<b>2,210</b>	<b>1,227</b>	<b>2,701</b>	<b>1,333</b>	<b>0,797</b>	<b>1,081</b>	<b>1,091</b>	<b>0,336</b>	<b>01</b>
1,435	1,494	1,661	2,279	1,842	0,404	2,268	1,065	0,605	1,162	0,967	0,665	02
0,115	0,111	0,337	0,407	0,722	-0,038	0,492	0,017	-0,022	0,127	0,082	0,227	03
0,208	0,197	0,243	0,259	0,292	0,075	0,336	0,065	0,048	0,134	0,099	0,039	04
0,157	0,035	0,187	0,501	0,182	0,191	0,158	0,180	-0,050	0,369	0,210	-0,002	05
0,955	1,152	0,894	1,112	0,645	0,175	1,282	0,803	0,629	0,532	0,576	0,400	06
-0,036	0,069	0,036	-0,050	0,147	-0,063	-0,022	0,096	0,010	0,064	-0,138	0,003	07
0,199	-0,015	0,437	0,516	0,221	0,886	0,455	0,172	0,182	-0,146	0,262	-0,332	08
<b>2,025</b>	<b>0,359</b>	<b>0,485</b>	<b>1,289</b>	<b>0,562</b>	<b>-0,931</b>	<b>1,003</b>	<b>0,787</b>	<b>0,763</b>	<b>-0,878</b>	<b>-1,728</b>	<b>-0,337</b>	<b>09</b>
1,728	-0,085	0,595	1,041	-0,086	-1,437	1,002	0,855	0,971	-0,617	-1,205	-0,479	10
0,869	-0,048	-0,005	0,401	-0,260	-0,178	0,696	0,011	0,054	-0,508	-0,056	0,020	11
0,282	-0,298	0,178	0,266	-0,022	0,009	-0,130	0,562	0,860	-0,014	-0,491	-0,323	12
0,625	0,186	0,395	0,257	0,087	-1,049	0,323	0,137	0,143	-0,031	-0,563	-0,101	13
-0,049	0,075	0,027	0,116	0,109	-0,219	0,114	0,146	-0,086	-0,064	-0,096	-0,075	14
-0,037	0,069	0,000	-	0,032	0,005	0,014	-0,006	0,015	-0,013	-0,011	-0,008	15
0,333	0,374	-0,111	0,275	0,616	0,501	-0,013	-0,062	-0,223	-0,248	-0,512	0,150	16
<b>3,622</b>	<b>1,906</b>	<b>2,618</b>	<b>4,033</b>	<b>2,772</b>	<b>0,296</b>	<b>3,704</b>	<b>2,121</b>	<b>1,560</b>	<b>0,203</b>	<b>-0,637</b>	<b>-0,002</b>	<b>17</b>
<b>0,611</b>	<b>0,666</b>	<b>-0,529</b>	<b>-0,112</b>	<b>0,204</b>	<b>-1,206</b>	<b>0,531</b>	<b>0,509</b>	<b>-0,114</b>	<b>0,718</b>	<b>-0,518</b>	<b>-0,024</b>	<b>18</b>
<b>0,964</b>	<b>1,223</b>	<b>0,851</b>	<b>0,977</b>	<b>-1,706</b>	<b>-1,905</b>	<b>0,141</b>	<b>-0,101</b>	<b>0,647</b>	<b>0,243</b>	<b>1,597</b>	<b>1,729</b>	<b>19</b>
1,306	0,875	0,294	-0,307	-0,928	-2,570	-0,430	-0,582	0,504	0,539	1,414	2,011	20
1,358	0,983	0,011	-0,291	-0,825	-2,925	-0,503	-0,687	0,402	0,235	1,339	1,820	21
-0,052	-0,107	0,283	-0,015	-0,103	0,355	0,073	0,105	0,102	0,304	0,075	0,191	22
-0,342	0,348	0,558	1,284	-0,778	0,664	0,572	0,481	0,143	-0,297	0,183	-0,282	23
-0,419	-0,162	0,154	1,457	-1,020	0,703	0,422	0,168	0,024	-0,577	-0,188	-0,496	24
0,077	0,509	0,404	-0,173	0,243	-0,039	0,150	0,314	0,120	0,280	0,371	0,214	25
<b>2,512</b>	<b>2,303</b>	<b>1,754</b>	<b>2,658</b>	<b>-0,685</b>	<b>-2,001</b>	<b>2,281</b>	<b>0,674</b>	<b>1,053</b>	<b>-0,158</b>	<b>-0,954</b>	<b>0,480</b>	<b>26</b>
2,155	2,364	1,430	2,043	0,317	-1,947	2,495	0,574	1,039	-0,069	-0,851	0,952	27
2,020	2,216	1,049	1,821	0,385	-2,447	1,904	0,486	0,903	-0,397	-0,675	0,973	28
0,135	0,148	0,381	0,222	-0,068	0,500	0,591	0,088	0,136	0,328	-0,176	-0,021	29
0,357	-0,061	0,324	0,615	-1,001	-0,054	-0,213	0,100	0,014	-0,089	-0,103	-0,473	30
-0,232	-0,382	-0,067	0,818	-0,953	-0,714	-0,297	0,309	-0,093	0,025	-0,537	-0,583	31
0,589	0,321	0,391	-0,204	-0,049	0,660	0,084	-0,209	0,107	-0,114	0,433	0,110	32
<b>-0,155</b>	<b>-0,007</b>	<b>0,013</b>	<b>0,179</b>	<b>-0,022</b>	<b>-0,014</b>	<b>-0,044</b>	<b>0,027</b>	<b>0,000</b>	<b>0,044</b>	<b>-0,062</b>	<b>-0,001</b>	<b>33</b>
<b>2,530</b>	<b>1,486</b>	<b>1,199</b>	<b>2,418</b>	<b>1,933</b>	<b>-0,829</b>	<b>2,052</b>	<b>1,881</b>	<b>1,040</b>	<b>1,366</b>	<b>1,335</b>	<b>1,222</b>	<b>34</b>

Tableau 2.5

Indices implicites de prix, produit intérieur brut<sup>1</sup>, Québec, 1997-2015

Indice	1997	1998	1999	2000	2001	2002	2003
	2007=100						
<b>01 Dépenses de consommation finale</b>	<b>82,7</b>	<b>83,7</b>	<b>85,2</b>	<b>87,8</b>	<b>89,4</b>	<b>91,4</b>	<b>93,3</b>
02 Ménages	85,7	86,8	88,1	90,1	91,6	93,4	94,8
03 Biens durables	101,5	102,0	102,8	101,9	102,0	102,9	102,6
04 Biens semi-durables	103,5	104,3	105,7	105,7	105,9	106,3	104,9
05 Biens non durables	75,7	76,5	78,5	82,0	84,7	87,0	89,9
06 Services	84,4	85,8	86,9	88,8	90,2	92,1	93,6
07 Institutions sans but lucratif au service des ménages	71,3	79,2	78,1	77,9	80,8	80,9	84,6
08 Administrations publiques	76,0	76,5	78,6	82,9	84,6	87,4	90,1
<b>09 Formation brute de capital fixe</b>	<b>89,9</b>	<b>90,7</b>	<b>90,6</b>	<b>91,1</b>	<b>92,4</b>	<b>94,3</b>	<b>94,6</b>
10 Entreprises	90,4	91,4	90,9	91,2	92,9	94,7	95,0
11 Bâtiments résidentiels	70,6	71,1	73,1	74,6	76,7	80,2	84,4
12 Ouvrages non résidentiels	76,3	78,2	79,8	82,9	83,8	85,7	86,9
13 Machines et matériel	138,6	139,8	133,9	129,7	130,5	128,6	119,6
14 Produits de propriété intellectuelle	81,1	81,8	83,9	86,2	90,1	93,6	95,7
15 Institutions sans but lucratif au service des ménages	96,4	70,3	105,6	90,0	93,4	94,9	93,0
16 Administrations publiques	87,9	88,3	88,9	90,8	90,5	92,6	93,0
<b>17 Demande intérieure finale</b>	<b>84,0</b>	<b>85,0</b>	<b>86,2</b>	<b>88,4</b>	<b>90,0</b>	<b>92,0</b>	<b>93,5</b>
<b>18 Exportations de biens et services</b>	<b>90,4</b>	<b>91,1</b>	<b>91,6</b>	<b>94,4</b>	<b>95,8</b>	<b>95,9</b>	<b>93,9</b>
19 Vers les autres pays	94,2	95,7	95,3	97,9	99,9	99,0	95,3
20 Biens	95,3	96,9	96,1	98,8	100,9	99,4	95,1
21 Services	86,8	88,0	90,3	92,5	93,6	97,0	96,3
22 Vers les autres provinces	83,7	83,1	85,3	88,4	88,7	90,5	91,5
23 Biens	84,7	83,5	85,6	90,1	90,1	91,9	92,5
24 Services	82,4	82,6	84,9	86,4	87,1	88,9	90,3
<b>Moins :</b>							
<b>25 Importations de biens et services</b>	<b>94,5</b>	<b>95,9</b>	<b>96,5</b>	<b>99,6</b>	<b>100,9</b>	<b>101,9</b>	<b>98,3</b>
26 Des autres pays	102,2	104,7	104,7	107,6	109,5	110,6	103,5
27 Biens	103,6	105,5	105,2	108,1	109,6	110,1	102,7
28 Services	92,1	98,7	101,2	103,9	109,3	114,9	109,4
29 Des autres provinces	83,0	82,9	84,3	87,8	88,3	89,1	90,4
30 Biens	81,6	80,4	82,2	87,8	88,5	88,5	90,4
31 Services	84,4	85,4	86,3	88,0	88,3	89,8	90,4
<b>32 Produit intérieur brut aux prix du marché</b>	<b>82,3</b>	<b>82,8</b>	<b>84,0</b>	<b>86,0</b>	<b>87,6</b>	<b>89,1</b>	<b>91,3</b>

1. En relation avec les tableaux 2.2 et 2.3.

Source : Statistique Canada, *Comptes économiques provinciaux et territoriaux*.  
Adapté par l'Institut de la statistique du Québec.

2004	2005	2006	2007	2008	2009	2010	2011	2012	2013	2014	2015	
2007=100												
<b>94,7</b>	<b>96,7</b>	<b>98,2</b>	<b>100,0</b>	<b>101,5</b>	<b>102,0</b>	<b>103,2</b>	<b>105,8</b>	<b>107,7</b>	<b>110,0</b>	<b>112,1</b>	<b>113,3</b>	<b>01</b>
96,2	97,9	99,0	100,0	101,2	101,4	102,5	104,5	106,2	107,6	109,2	110,1	02
102,1	101,7	100,7	100,0	95,6	94,0	94,8	94,9	95,6	96,2	96,4	97,8	03
103,4	103,1	101,9	100,0	97,0	95,6	92,1	92,0	93,3	93,7	93,6	95,2	04
92,7	96,2	98,1	100,0	104,4	103,7	106,2	111,0	113,6	114,8	116,5	114,1	05
95,4	96,9	98,5	100,0	101,9	103,4	104,6	106,1	107,8	109,7	111,9	114,2	06
89,2	93,4	94,0	100,0	101,7	101,9	104,0	105,6	108,2	107,2	117,8	118,4	07
91,3	94,0	96,5	100,0	102,3	103,7	105,1	109,2	111,6	116,5	119,4	121,6	08
<b>96,2</b>	<b>97,0</b>	<b>98,6</b>	<b>100,0</b>	<b>103,9</b>	<b>106,5</b>	<b>106,3</b>	<b>108,4</b>	<b>110,7</b>	<b>112,2</b>	<b>115,5</b>	<b>118,3</b>	<b>09</b>
96,5	97,1	98,5	100,0	103,4	106,3	106,0	107,7	109,7	110,8	114,2	117,1	10
89,3	92,5	96,6	100,0	104,7	107,2	109,2	110,8	113,8	114,3	116,7	118,2	11
91,0	94,1	97,1	100,0	106,2	107,4	111,9	117,8	119,5	121,6	125,3	126,8	12
113,1	107,5	102,6	100,0	100,0	105,4	95,6	94,5	94,7	94,5	99,3	107,1	13
96,7	96,0	98,2	100,0	102,1	104,5	105,1	106,0	108,7	111,7	115,5	118,4	14
94,0	95,6	97,3	100,0	103,1	103,0	102,9	104,3	105,7	110,0	112,2	116,0	15
95,0	96,5	99,2	100,0	105,7	107,6	107,8	111,1	114,3	117,2	120,4	122,5	16
<b>95,0</b>	<b>96,8</b>	<b>98,3</b>	<b>100,0</b>	<b>102,0</b>	<b>103,0</b>	<b>103,9</b>	<b>106,4</b>	<b>108,3</b>	<b>110,5</b>	<b>112,8</b>	<b>114,3</b>	<b>17</b>
<b>95,8</b>	<b>96,8</b>	<b>99,4</b>	<b>100,0</b>	<b>105,5</b>	<b>100,2</b>	<b>102,5</b>	<b>109,4</b>	<b>109,5</b>	<b>111,3</b>	<b>112,1</b>	<b>113,7</b>	<b>18</b>
96,6	96,6	98,6	100,0	105,2	98,4	100,3	110,7	110,7	112,6	112,6	113,6	19
96,5	96,3	98,6	100,0	105,0	97,2	99,3	110,7	110,1	111,9	111,7	112,5	20
97,2	98,2	98,5	100,0	106,8	104,9	106,1	111,6	114,9	116,7	117,8	119,6	21
94,4	97,2	100,9	100,0	106,0	103,0	105,8	108,1	108,2	110,1	112,0	114,4	22
96,0	99,7	104,0	100,0	107,6	100,9	103,5	105,5	105,2	106,7	111,4	113,9	23
92,4	94,2	97,2	100,0	104,0	105,3	108,4	111,1	111,9	114,0	113,0	115,3	24
<b>98,8</b>	<b>100,1</b>	<b>101,1</b>	<b>100,0</b>	<b>107,5</b>	<b>102,5</b>	<b>102,3</b>	<b>107,5</b>	<b>108,2</b>	<b>110,5</b>	<b>115,4</b>	<b>116,5</b>	<b>25</b>
102,2	102,2	102,7	100,0	108,4	102,3	100,9	106,5	107,1	109,3	115,7	117,0	26
101,5	101,7	102,4	100,0	109,0	102,1	100,9	107,4	108,2	110,1	116,6	117,6	27
106,9	105,6	104,6	100,0	103,9	103,3	100,4	100,7	100,9	104,4	109,9	113,0	28
93,6	96,7	98,5	100,0	105,9	102,7	104,7	109,1	109,9	112,6	114,6	115,6	29
95,2	99,7	102,1	100,0	108,0	100,1	100,5	106,4	106,0	109,3	115,0	114,2	30
92,0	93,7	95,0	100,0	103,7	104,8	108,0	111,2	113,0	115,2	114,2	116,5	31
<b>93,4</b>	<b>94,9</b>	<b>97,3</b>	<b>100,0</b>	<b>100,8</b>	<b>101,7</b>	<b>103,9</b>	<b>107,2</b>	<b>108,9</b>	<b>110,7</b>	<b>111,2</b>	<b>112,7</b>	<b>32</b>

Tableau 2.6

**Contribution en pourcentage à la variation des indices implicites de prix, Québec, 1997-2015**

Dépenses		1997	1998	1999	2000	2001	2002	2003
		Points de pourcentage						
<b>01</b>	<b>Dépenses de consommation finale</b>	<b>0,958</b>	<b>0,983</b>	<b>1,467</b>	<b>2,374</b>	<b>1,407</b>	<b>1,836</b>	<b>1,612</b>
02	Ménages	0,920	0,704	0,915	1,227	0,930	1,103	0,862
03	Biens durables	0,056	0,042	0,074	-0,075	0,003	0,084	-0,032
04	Biens semi-durables	0,048	0,038	0,067	-0,001	0,010	0,020	-0,068
05	Biens non durables	0,416	0,167	0,416	0,701	0,505	0,426	0,523
06	Services	0,400	0,457	0,358	0,601	0,411	0,573	0,439
07	Institutions sans but lucratif au service des ménages	-0,274	0,137	-0,020	-0,004	0,054	0,001	0,071
08	Administrations publiques	0,312	0,141	0,572	1,151	0,424	0,732	0,679
<b>09</b>	<b>Formation brute de capital fixe</b>	<b>0,295</b>	<b>0,157</b>	<b>-0,015</b>	<b>0,096</b>	<b>0,263</b>	<b>0,383</b>	<b>0,052</b>
10	Entreprises	0,212	0,169	-0,077	0,043	0,272	0,300	0,039
11	Bâtiments résidentiels	0,053	0,031	0,105	0,082	0,110	0,220	0,296
12	Ouvrages non résidentiels	0,085	0,071	0,057	0,106	0,031	0,064	0,038
13	Machines et matériel	-0,035	0,052	-0,284	-0,203	0,033	-0,072	-0,346
14	Produits de propriété intellectuelle	0,109	0,016	0,045	0,058	0,098	0,088	0,051
15	Institutions sans but lucratif au service des ménages	0,004	-0,027	0,037	-0,015	0,003	0,002	-0,002
16	Administrations publiques	0,079	0,015	0,025	0,068	-0,012	0,081	0,016
<b>17</b>	<b>Demande intérieure finale</b>	<b>1,253</b>	<b>1,140</b>	<b>1,452</b>	<b>2,470</b>	<b>1,671</b>	<b>2,219</b>	<b>1,664</b>
<b>18</b>	<b>Investissements en stocks</b>	<b>0,031</b>	<b>-0,162</b>	<b>0,046</b>	<b>-0,064</b>	<b>0,065</b>	<b>-0,050</b>	<b>0,053</b>
<b>19</b>	<b>Exportations de biens et services</b>	<b>0,625</b>	<b>0,428</b>	<b>0,306</b>	<b>1,813</b>	<b>0,889</b>	<b>0,061</b>	<b>-1,149</b>
20	Vers les autres pays	-0,216	0,569	-0,181	1,114	0,813	-0,330	-1,349
21	Biens	-0,305	0,514	-0,301	1,000	0,756	-0,507	-1,313
22	Services	0,089	0,055	0,120	0,114	0,057	0,177	-0,036
23	Vers les autres provinces	0,841	-0,141	0,487	0,699	0,076	0,391	0,200
24	Biens	0,404	-0,164	0,264	0,545	0,005	0,213	0,070
25	Services	0,437	0,024	0,223	0,154	0,071	0,178	0,130
	<b>Moins :</b>							
<b>26</b>	<b>Importations de biens et services</b>	<b>0,169</b>	<b>0,825</b>	<b>0,322</b>	<b>1,873</b>	<b>0,757</b>	<b>0,536</b>	<b>-1,954</b>
27	Des autres pays	-0,196	0,853	0,008	1,048	0,652	0,355	-2,247
28	Biens	-0,315	0,550	-0,102	0,933	0,439	0,142	-2,033
29	Services	0,119	0,304	0,109	0,115	0,213	0,213	-0,215
30	Des autres provinces	0,365	-0,029	0,314	0,825	0,105	0,181	0,293
31	Biens	0,100	-0,140	0,200	0,624	0,076	0,008	0,228
32	Services	0,265	0,111	0,114	0,201	0,029	0,173	0,065
<b>33</b>	<b>Divergence statistique</b>	<b>0,013</b>	<b>0,001</b>	<b>0,007</b>	<b>0,002</b>	<b>-0,005</b>	<b>-0,004</b>	<b>-0,002</b>
<b>34</b>	<b>Produit intérieur brut aux prix du marché</b>	<b>1,754</b>	<b>0,583</b>	<b>1,490</b>	<b>2,348</b>	<b>1,864</b>	<b>1,691</b>	<b>2,521</b>

Source : Statistique Canada, *Comptes économiques provinciaux et territoriaux*.  
Adapté par l'Institut de la statistique du Québec.

2004	2005	2006	2007	2008	2009	2010	2011	2012	2013	2014	2015	
Points de pourcentage												
<b>1,289</b>	<b>1,673</b>	<b>1,243</b>	<b>1,516</b>	<b>1,245</b>	<b>0,415</b>	<b>0,990</b>	<b>2,107</b>	<b>1,510</b>	<b>1,767</b>	<b>1,611</b>	<b>0,926</b>	<b>01</b>
0,894	0,964	0,645	0,604	0,712	0,079	0,653	1,168	0,953	0,772	0,863	0,485	02
-0,046	-0,033	-0,087	-0,057	-0,384	-0,147	0,071	0,018	0,059	0,047	0,018	0,118	03
-0,067	-0,018	-0,054	-0,092	-0,145	-0,067	-0,178	-0,010	0,067	0,017	-0,003	0,075	04
0,492	0,583	0,322	0,306	0,687	-0,109	0,392	0,731	0,379	0,179	0,235	-0,328	05
0,515	0,432	0,464	0,447	0,554	0,403	0,368	0,430	0,449	0,529	0,613	0,619	06
0,084	0,073	0,011	0,102	0,028	0,004	0,032	0,026	0,040	-0,014	0,155	0,008	07
0,311	0,635	0,588	0,810	0,505	0,331	0,305	0,914	0,516	1,009	0,593	0,433	08
<b>0,350</b>	<b>0,168</b>	<b>0,342</b>	<b>0,300</b>	<b>0,822</b>	<b>0,557</b>	<b>-0,049</b>	<b>0,438</b>	<b>0,458</b>	<b>0,289</b>	<b>0,599</b>	<b>0,473</b>	<b>09</b>
0,269	0,104	0,229	0,264	0,573	0,465	-0,058	0,281	0,316	0,165	0,481	0,395	10
0,365	0,250	0,301	0,246	0,328	0,165	0,136	0,116	0,195	0,032	0,136	0,086	11
0,143	0,103	0,093	0,095	0,198	0,037	0,139	0,185	0,058	0,083	0,129	0,047	12
-0,262	-0,234	-0,212	-0,117	-0,001	0,211	-0,344	-0,040	0,009	-0,007	0,149	0,212	13
0,023	-0,015	0,047	0,040	0,047	0,052	0,011	0,020	0,053	0,057	0,067	0,049	14
0,001	0,001	0,002	0,003	0,003	0,000	-	-	0,002	0,006	0,002	0,004	15
0,080	0,063	0,111	0,032	0,246	0,093	0,009	0,155	0,141	0,118	0,115	0,074	16
<b>1,640</b>	<b>1,841</b>	<b>1,586</b>	<b>1,815</b>	<b>2,067</b>	<b>0,972</b>	<b>0,941</b>	<b>2,545</b>	<b>1,968</b>	<b>2,055</b>	<b>2,209</b>	<b>1,399</b>	<b>17</b>
<b>-0,056</b>	<b>-0,175</b>	<b>0,088</b>	<b>0,115</b>	<b>-0,051</b>	<b>-0,139</b>	<b>0,117</b>	<b>0,178</b>	<b>-0,028</b>	<b>-0,123</b>	<b>0,178</b>	<b>-0,163</b>	<b>18</b>
<b>1,046</b>	<b>0,547</b>	<b>1,410</b>	<b>0,292</b>	<b>2,722</b>	<b>-2,491</b>	<b>1,059</b>	<b>2,976</b>	<b>0,049</b>	<b>0,744</b>	<b>0,340</b>	<b>0,656</b>	<b>19</b>
0,447	-0,012	0,674	0,467	1,578	-1,920	0,513	2,548	0,020	0,423	0,002	0,255	20
0,402	-0,059	0,657	0,400	1,286	-1,836	0,456	2,308	-0,123	0,345	-0,045	0,178	21
0,045	0,047	0,017	0,067	0,292	-0,084	0,057	0,240	0,143	0,079	0,047	0,077	22
0,599	0,559	0,736	-0,175	1,145	-0,572	0,547	0,429	0,030	0,321	0,338	0,401	23
0,408	0,393	0,449	-0,433	0,796	-0,688	0,277	0,205	-0,035	0,144	0,422	0,208	24
0,191	0,166	0,286	0,258	0,348	0,116	0,270	0,224	0,065	0,176	-0,084	0,194	25
<b>0,293</b>	<b>0,667</b>	<b>0,566</b>	<b>-0,583</b>	<b>3,957</b>	<b>-2,547</b>	<b>-0,107</b>	<b>2,581</b>	<b>0,345</b>	<b>1,103</b>	<b>2,206</b>	<b>0,528</b>	<b>26</b>
-0,427	0,005	0,174	-0,916	2,808	-1,960	-0,470	1,808	0,206	0,661	1,902	0,372	27
-0,332	0,055	0,213	-0,727	2,653	-1,933	-0,341	1,796	0,198	0,494	1,644	0,233	28
-0,095	-0,050	-0,039	-0,189	0,155	-0,027	-0,130	0,012	0,008	0,167	0,258	0,139	29
0,720	0,662	0,392	0,333	1,150	-0,587	0,364	0,773	0,140	0,442	0,304	0,156	30
0,554	0,483	0,242	-0,213	0,779	-0,690	0,034	0,453	-0,026	0,239	0,393	-0,053	31
0,166	0,179	0,150	0,547	0,371	0,104	0,329	0,320	0,165	0,203	-0,089	0,209	32
<b>-0,008</b>	<b>0,000</b>	<b>-0,012</b>	<b>0,019</b>	<b>0,000</b>	<b>-0,001</b>	<b>0,000</b>	<b>0,000</b>	<b>-0,002</b>	<b>0,003</b>	<b>-0,003</b>	<b>-0,002</b>	<b>33</b>
<b>2,328</b>	<b>1,545</b>	<b>2,506</b>	<b>2,825</b>	<b>0,781</b>	<b>0,888</b>	<b>2,225</b>	<b>3,118</b>	<b>1,642</b>	<b>1,576</b>	<b>0,518</b>	<b>1,363</b>	<b>34</b>

Tableau 2.7

**Produit intérieur brut réel, revenu intérieur brut réel, taux de change réel et termes de l'échange, Québec, 1997-2015**

Composantes	1997	1998	1999	2000	2001	2002	2003
	%						
<b>01 Produit intérieur brut (PIB) réel, indice de volume 2007=100</b>	<b>76,6</b>	<b>79,1</b>	<b>83,8</b>	<b>87,5</b>	<b>89,0</b>	<b>91,6</b>	<b>92,7</b>
02 Produit intérieur brut (PIB) réel, contribution à la variation en pourcentage du revenu intérieur brut réel	2,835	3,212	5,975	4,430	1,705	2,922	1,223
03 Taux de change réel, contribution à la variation en pourcentage du revenu intérieur brut réel	-0,001	0,000	-0,008	0,010	-0,008	-0,041	-0,022
04 Termes de l'échange, contribution à la variation en pourcentage du revenu intérieur réel	0,465	-0,398	-0,015	-0,111	0,091	-0,482	0,812
<b>05 Revenu intérieur brut (RIB) réel, indice de volume 2007=100</b>	<b>74,9</b>	<b>77,0</b>	<b>81,6</b>	<b>85,1</b>	<b>86,6</b>	<b>88,7</b>	<b>90,5</b>
06 Revenu intérieur brut (RIB) réel, variation en pourcentage	3,299	2,814	5,951	4,330	1,787	2,400	2,012
<b>07 Taux de change réel, indice 2007=100</b>	<b>110,1</b>	<b>110,1</b>	<b>109,1</b>	<b>109,8</b>	<b>109,4</b>	<b>107,6</b>	<b>102,8</b>
<b>08 Termes de l'échange, indice 2007=100</b>	<b>95,7</b>	<b>95,0</b>	<b>94,9</b>	<b>94,8</b>	<b>94,9</b>	<b>94,1</b>	<b>95,5</b>

Source : Statistique Canada, *Comptes économiques provinciaux et territoriaux*.  
Adapté par l'Institut de la statistique du Québec.



2004	2005	2006	2007	2008	2009	2010	2011	2012	2013	2014	2015	
%												
<b>95,1</b>	<b>96,5</b>	<b>97,6</b>	<b>100,0</b>	<b>101,9</b>	<b>101,1</b>	<b>103,2</b>	<b>105,1</b>	<b>106,2</b>	<b>107,6</b>	<b>109,1</b>	<b>110,4</b>	<b>01</b>
2,530	1,486	1,199	2,418	1,933	-0,829	2,052	1,881	1,040	1,366	1,335	1,222	02
0,003	0,013	-0,008	0,056	-0,179	0,303	-0,009	-0,195	0,090	0,003	-0,025	0,006	03
0,750	-0,097	0,883	0,872	-0,970	-0,199	1,206	0,721	-0,270	-0,238	-1,713	0,186	04
<b>93,5</b>	<b>94,8</b>	<b>96,8</b>	<b>100,0</b>	<b>100,8</b>	<b>100,1</b>	<b>103,3</b>	<b>105,8</b>	<b>106,7</b>	<b>107,9</b>	<b>107,5</b>	<b>109,0</b>	<b>05</b>
3,283	1,401	2,074	3,347	0,784	-0,725	3,249	2,408	0,861	1,131	-0,403	1,414	06
<b>102,4</b>	<b>101,7</b>	<b>102,1</b>	<b>100,0</b>	<b>104,3</b>	<b>98,2</b>	<b>98,3</b>	<b>101,6</b>	<b>100,1</b>	<b>100,1</b>	<b>100,5</b>	<b>100,4</b>	<b>07</b>
<b>96,9</b>	<b>96,7</b>	<b>98,4</b>	<b>100,0</b>	<b>98,2</b>	<b>97,8</b>	<b>100,3</b>	<b>101,8</b>	<b>101,2</b>	<b>100,7</b>	<b>97,2</b>	<b>97,6</b>	<b>08</b>



Chapitre 3

## **PRODUIT INTÉRIEUR BRUT PAR INDUSTRIE**

Tableau 3.1

**Produit intérieur brut aux prix de base par industrie, Québec, 2009-2015**

Industrie (SCIAN)	2009	2010	2011	2012	2013	2014 <sup>e</sup>	2015 <sup>e</sup>
	M\$						
01 Agriculture, foresterie, pêche et chasse (11)	4 111	4 563	4 924	5 010	4 829	5 038	5 231
02 Extraction minière et extraction de pétrole et de gaz (21)	2 763	4 536	5 676	4 963	5 089	5 175	4 389
03 Services publics (22)	11 201	11 433	11 555	11 416	12 181	13 811	14 008
04 Construction (23)	19 729	21 319	22 759	24 331	24 171	23 612	23 277
05 Fabrication (31-33)	43 195	44 554	45 909	45 633	45 108	47 328	48 977
06 Commerce de gros (41)	16 291	16 658	17 035	17 067	18 183	18 712	19 240
07 Commerce de détail (44-45)	16 900	17 680	17 921	18 550	19 415	19 226	19 766
08 Transport et entreposage (48-49)	11 456	11 972	12 635	13 198	13 955	14 188	14 816
09 Industrie de l'information et industrie culturelle (51)	9 699	9 976	10 352	10 674	10 465	10 658	10 919
10 Finance et assurances (52)	17 438	18 022	18 704	18 626	19 278	20 083	21 451
11 Services immobiliers et services de location et de location bail (53)	32 074	33 308	34 749	36 219	37 407	38 143	39 568
12 Services professionnels, scientifiques et techniques (54)	16 130	16 940	18 415	19 443	20 181	20 665	21 522
13 Gestion de sociétés et d'entreprises (55)	2 158	2 110	2 332	2 401	2 507	2 536	2 774
14 Services administratifs, de soutien, de gestion des déchets et d'assainissement (56)	8 303	8 644	9 158	9 628	10 044	10 213	10 252
15 Services d'enseignement (61)	17 710	18 208	19 166	19 759	20 561	19 843	20 012
16 Soins de santé et assistance sociale (62)	24 619	25 382	26 530	27 324	28 831	29 164	29 667
17 Arts, spectacles et loisirs (71)	2 598	2 684	2 747	2 882	2 861	2 879	3 054
18 Hébergement et services de restauration (72)	6 697	6 872	7 042	7 238	7 413	7 540	7 864
19 Autres services, sauf les administrations publiques (81)	6 747	6 997	7 306	7 583	7 483	7 437	7 689
20 Administrations publiques (91)	22 701	23 627	24 920	25 612	26 887	26 491	26 577
<b>21 Produit intérieur brut aux prix de base<sup>1</sup></b>	<b>292 519</b>	<b>305 485</b>	<b>319 833</b>	<b>327 557</b>	<b>336 849</b>	<b>342 706</b>	<b>351 088</b>

1. Le produit intérieur brut aux prix de base estimé ici sous l'angle de la valeur ajoutée n'est pas égal à celui qui est établi selon les revenus à la ligne 17 du tableau 2.1, même si selon le concept, ils devraient être égaux.

Source : Statistique Canada, *Comptes économiques provinciaux et territoriaux*.  
Adapté par l'Institut de la statistique du Québec.

Tableau 3.2

**Salaires et traitements<sup>1</sup> par industrie, Québec, 2009-2015**

Industrie (SCIAN)	2009	2010	2011	2012	2013	2014 <sup>e</sup>	2015 <sup>e</sup>
	M\$						
01 Agriculture, foresterie, pêche et chasse (11)	1 583	1 510	1 648	1 643	1 696	1 746	1 810
02 Extraction minière et extraction de pétrole et de gaz (21)	955	1 030	1 438	1 548	1 594	1 634	1 382
03 Services publics (22)	1 625	1 762	2 101	2 104	2 151	2 677	2 706
04 Construction (23)	10 200	11 241	12 218	13 214	13 335	13 539	13 330
05 Fabrication (31-33)	19 977	20 632	21 346	21 873	22 069	22 901	23 648
06 Commerce de gros (41)	8 431	8 498	8 889	9 256	9 613	10 028	10 293
07 Commerce de détail (44-45)	10 708	11 206	11 554	12 106	12 361	12 511	12 849
08 Transport et entreposage (48-49)	6 226	6 283	6 559	6 979	7 106	7 375	7 688
09 Industrie de l'information et industrie culturelle (51)	3 676	3 859	4 149	4 396	4 045	3 933	4 020
10 Finance et assurances (52)	8 973	9 283	9 750	9 628	9 820	10 947	11 674
11 Services immobiliers et services de location et de location bail (53)	1 791	1 892	2 012	2 065	1 963	2 780	2 881
12 Services professionnels, scientifiques et techniques (54)	9 278	9 658	10 367	10 962	11 221	11 092	11 539
13 Gestion de sociétés et d'entreprises (55)	1 734	1 728	1 990	2 008	2 090	2 189	2 394
14 Services administratifs, de soutien, de gestion des déchets et d'assainissement (56)	5 033	5 319	5 520	5 720	6 027	6 105	6 121
15 Services d'enseignement (61)	11 989	12 217	12 672	13 115	13 553	13 149	13 244
16 Soins de santé et assistance sociale (62)	14 764	15 178	15 786	16 353	17 366	17 748	18 037
17 Arts, spectacles et loisirs (71)	1 497	1 518	1 565	1 621	1 653	1 654	1 753
18 Hébergement et services de restauration (72)	4 679	4 808	4 928	5 239	5 253	5 358	5 583
19 Autres services, sauf les administrations publiques (81)	4 460	4 573	4 770	5 015	5 204	5 021	5 188
20 Administrations publiques (91)	13 240	13 385	13 886	14 058	14 807	14 823	14 845
<b>21 Total</b>	<b>140 821</b>	<b>145 579</b>	<b>153 147</b>	<b>158 902</b>	<b>162 929</b>	<b>167 209</b>	<b>170 984</b>

1. Les salaires et traitement sont estimés sur une base intérieure.

Source : Statistique Canada, *Comptes économiques provinciaux et territoriaux*.  
Adapté par l'Institut de la statistique du Québec.

Tableau 3.3

**Cotisations sociales à la charge des employeurs<sup>1</sup> par industrie, Québec, 2009-2015**

Industrie (SCIAN)	2009	2010	2011	2012	2013	2014 <sup>e</sup>	2015 <sup>e</sup>
	M\$						
01 Agriculture, foresterie, pêche et chasse (11)	329	279	291	301	319	329	343
02 Extraction minière et extraction de pétrole et de gaz (21)	200	218	235	263	290	298	254
03 Services publics (22)	645	691	727	755	842	1 050	1 069
04 Construction (23)	1 612	1 786	1 995	2 155	2 280	2 320	2 301
05 Fabrication (31-33)	5 704	5 977	6 241	6 638	7 058	7 343	7 637
06 Commerce de gros (41)	1 150	1 173	1 220	1 338	1 488	1 556	1 609
07 Commerce de détail (44-45)	1 253	1 312	1 401	1 511	1 600	1 624	1 680
08 Transport et entreposage (48-49)	1 287	1 342	1 395	1 482	1 618	1 683	1 767
09 Industrie de l'information et industrie culturelle (51)	809	749	816	846	858	836	861
10 Finance et assurances (52)	1 587	1 576	1 737	1 867	1 986	2 220	2 384
11 Services immobiliers et services de location et de location bail (53)	254	254	281	282	288	409	427
12 Services professionnels, scientifiques et techniques (54)	853	889	968	1 077	1 128	1 117	1 171
13 Gestion de sociétés et d'entreprises (55)	79	60	63	70	74	77	85
14 Services administratifs, de soutien, de gestion des déchets et d'assainissement (56)	505	520	541	573	634	644	650
15 Services d'enseignement (61)	1 682	1 799	2 129	2 178	2 307	2 243	2 276
16 Soins de santé et assistance sociale (62)	2 007	2 124	2 370	2 464	2 701	2 767	2 833
17 Arts, spectacles et loisirs (71)	222	226	241	258	275	276	294
18 Hébergement et services de restauration (72)	462	473	502	545	557	570	598
19 Autres services, sauf les administrations publiques (81)	402	425	442	489	517	500	521
20 Administrations publiques (91)	2 697	2 861	3 064	3 137	3 352	3 364	3 393
<b>21 Total</b>	<b>23 739</b>	<b>24 733</b>	<b>26 658</b>	<b>28 231</b>	<b>30 171</b>	<b>31 225</b>	<b>32 153</b>

1. Les cotisations sociales à la charge des employeurs sont estimées sur une base intérieure.

Source : Statistique Canada, *Comptes économiques provinciaux et territoriaux*.  
Adapté par l'Institut de la statistique du Québec.

Tableau 3.4

**Excédent d'exploitation net des sociétés, des institutions sans but lucratif au service des ménages et des administrations publiques par industrie, Québec, 2009-2015**

Industrie (SCIAN)	2009 <sup>e</sup>	2010 <sup>e</sup>	2011 <sup>e</sup>	2012 <sup>e</sup>	2013 <sup>e</sup>	2014 <sup>e</sup>	2015 <sup>e</sup>
	M\$						
01 Agriculture, foresterie, pêche et chasse (11)	675	706	969	970	773	709	736
02 Extraction minière et extraction de pétrole et de gaz (21)	347	1 829	2 271	996	666	221	188
03 Services publics (22)	3 885	3 894	3 406	2 883	3 311	3 390	3 430
04 Construction (23)	3 161	3 097	3 126	3 471	3 333	3 127	3 080
05 Fabrication (31-33)	10 322	11 295	11 549	10 150	8 829	8 360	8 637
06 Commerce de gros (41)	4 718	5 036	4 971	4 495	5 010	4 859	4 989
07 Commerce de détail (44-45)	1 425	1 751	1 663	1 557	1 953	1 773	1 821
08 Transport et entreposage (48-49)	1 007	1 293	1 532	1 461	1 796	1 603	1 672
09 Industrie de l'information et industrie culturelle (51)	3 027	3 396	3 569	3 722	4 046	3 715	3 798
10 Finance et assurances (52)	1 659	2 466	2 600	2 624	2 983	3 159	3 370
11 Services immobiliers et services de location et de location bail (53)	1 731	1 555	1 740	2 079	2 036	2 700	2 800
12 Services professionnels, scientifiques et techniques (54)	1 143	1 903	2 321	2 478	2 651	2 392	2 489
13 Gestion de sociétés et d'entreprises (55)	170	162	94	132	120	109	119
14 Services administratifs, de soutien, de gestion des déchets et d'assainissement (56)	1 636	1 645	1 820	2 013	1 995	1 857	1 862
15 Services d'enseignement (61)	–	–	–	–	–	–	–
16 Soins de santé et assistance sociale (62)	708	864	1 122	1 429	1 374	1 202	1 223
17 Arts, spectacles et loisirs (71)	209	205	216	293	160	134	142
18 Hébergement et services de restauration (72)	649	633	668	463	602	549	573
19 Autres services, sauf les administrations publiques (81)	860	929	1 020	1 009	755	676	698
20 Administrations publiques (91)	–	–	–	–	–	–	–
<b>21 Total</b>	<b>37 331</b>	<b>42 658</b>	<b>44 658</b>	<b>42 225</b>	<b>42 393</b>	<b>40 536</b>	<b>41 628</b>

Source : Statistique Canada, *Comptes économiques provinciaux et territoriaux*.  
Adapté par l'Institut de la statistique du Québec.

Tableau 3.5

**Consommation de capital fixe des sociétés, des institutions sans but lucratif au service des ménages et des administrations publiques par industrie, Québec, 2009-2015**

Industrie (SCIAN)	2009 <sup>e</sup>	2010 <sup>e</sup>	2011 <sup>e</sup>	2012 <sup>e</sup>	2013 <sup>e</sup>	2014 <sup>e</sup>	2015 <sup>e</sup>
	M\$						
01 Agriculture, foresterie, pêche et chasse (11)	876	865	866	876	885	889	934
02 Extraction minière et extraction de pétrole et de gaz (21)	1 195	1 349	1 629	2 062	2 447	2 768	2 375
03 Services publics (22)	4 093	4 123	4 290	4 556	4 732	5 984	6 137
04 Construction (23)	926	919	983	1 055	1 081	1 069	1 068
05 Fabrication (31-33)	6 500	6 190	6 301	6 468	6 658	6 693	7 009
06 Commerce de gros (41)	1 248	1 253	1 290	1 320	1 331	1 336	1 391
07 Commerce de détail (44-45)	1 626	1 516	1 528	1 573	1 634	1 628	1 696
08 Transport et entreposage (48-49)	2 163	2 135	2 147	2 284	2 373	2 450	2 590
09 Industrie de l'information et industrie culturelle (51)	2 172	1 986	1 864	1 791	1 712	1 528	1 584
10 Finance et assurances (52)	3 559	2 962	2 685	2 510	2 368	2 428	2 626
11 Services immobiliers et services de location et de location bail (53)	2 453	2 304	2 190	2 119	2 048	2 716	2 855
12 Services professionnels, scientifiques et techniques (54)	1 548	1 535	1 619	1 728	1 807	1 736	1 832
13 Gestion de sociétés et d'entreprises (55)	35	42	54	64	75	83	92
14 Services administratifs, de soutien, de gestion des déchets et d'assainissement (56)	371	407	445	501	546	553	563
15 Services d'enseignement (61)	3 559	3 587	3 732	3 816	4 036	3 669	3 749
16 Soins de santé et assistance sociale (62)	1 189	1 224	1 273	1 322	1 382	1 435	1 480
17 Arts, spectacles et loisirs (71)	290	283	281	291	308	305	328
18 Hébergement et services de restauration (72)	507	515	569	614	607	606	641
19 Autres services, sauf les administrations publiques (81)	237	226	220	225	226	211	221
20 Administrations publiques (91)	5 800	6 339	6 900	7 374	7 785	7 301	7 418
<b>21 Total</b>	<b>40 347</b>	<b>39 761</b>	<b>40 868</b>	<b>42 550</b>	<b>44 042</b>	<b>45 390</b>	<b>46 590</b>

Source : Statistique Canada, *Comptes économiques provinciaux et territoriaux*.  
Adapté par l'Institut de la statistique du Québec.



Tableau 3.6

**Revenu mixte net (entreprises individuelles) par industrie, Québec, 2009-2015**

Industrie (SCIAN)	2009	2010	2011	2012	2013	2014 <sup>e</sup>	2015 <sup>e</sup>
	M\$						
01 Agriculture, foresterie, pêche et chasse (11)	814	853	752	798	685	676	697
02 Extraction minière et extraction de pétrole et de gaz (21)	5	10	8	9	7	5	3
03 Services publics (22)	–	–	–	–	–	–	–
04 Construction (23)	2 013	2 191	2 305	2 302	2 357	1 766	1 679
05 Fabrication (31-33)	143	136	147	131	130	119	124
06 Commerce de gros (41)	156	152	153	159	158	142	147
07 Commerce de détail (44-45)	818	805	742	722	779	610	648
08 Transport et entreposage (48-49)	300	306	327	336	332	300	303
09 Industrie de l'information et industrie culturelle (51)	119	112	146	145	151	130	138
10 Finance et assurances (52)	373	364	321	329	365	344	368
11 Services immobiliers et services de location et de location bail (53) <sup>1</sup>	11 917	12 459	13 125	13 633	14 332	17 173	17 855
12 Services professionnels, scientifiques et techniques (54)	2 880	2 949	3 173	3 223	3 134	2 518	2 561
13 Gestion de sociétés et d'entreprises (55)	–	–	–	–	–	–	–
14 Services administratifs, de soutien, de gestion des déchets et d'assainissement (56)	547	564	569	531	538	454	450
15 Services d'enseignement (61)	53	58	80	82	87	78	77
16 Soins de santé et assistance sociale (62)	4 912	4 870	4 776	4 667	4 557	3 556	3 386
17 Arts, spectacles et loisirs (71)	258	278	319	335	348	289	306
18 Hébergement et services de restauration (72)	110	103	103	107	102	87	99
19 Autres services, sauf les administrations publiques (81)	559	586	608	622	650	520	543
20 Administrations publiques (91)	–	–	–	–	–	–	–
<b>21 Total</b>	<b>25 977</b>	<b>26 796</b>	<b>27 653</b>	<b>28 131</b>	<b>28 710</b>	<b>28 766</b>	<b>29 383</b>

1. Inclut le revenu de location des ménages.

Source : Statistique Canada, *Comptes économiques provinciaux et territoriaux*.  
Adapté par l'Institut de la statistique du Québec.

Tableau 3.7

**Consommation de capital fixe des entreprises individuelles par industrie, Québec, 2009-2015**

Industrie (SCIAN)	2009 <sup>e</sup>	2010 <sup>e</sup>	2011 <sup>e</sup>	2012 <sup>e</sup>	2013 <sup>e</sup>	2014 <sup>e</sup>	2015 <sup>e</sup>
	M\$						
01 Agriculture, foresterie, pêche et chasse (11)	467	429	449	478	473	298	306
02 Extraction minière et extraction de pétrole et de gaz (21)	2	2	2	–	1	1	3
03 Services publics (22)	10	12	4	1	1	1	1
04 Construction (23)	734	780	779	726	397	527	560
05 Fabrication (31-33)	53	45	50	16	27	16	13
06 Commerce de gros (41)	46	47	42	36	30	18	17
07 Commerce de détail (44-45)	258	235	239	274	259	250	229
08 Transport et entreposage (48-49)	179	162	166	152	192	145	157
09 Industrie de l'information et industrie culturelle (51)	32	25	18	20	22	9	3
10 Finance et assurances (52)	164	160	137	141	153	129	133
11 Services immobiliers et services de location et de location bail (53)	5 246	5 472	5 584	5 818	6 027	6 431	6 435
12 Services professionnels, scientifiques et techniques (54)	313	247	289	353	583	501	553
13 Gestion de sociétés et d'entreprises (55)	–	–	–	–	–	–	–
14 Services administratifs, de soutien, de gestion des déchets et d'assainissement (56)	95	41	101	158	150	117	119
15 Services d'enseignement (61)	–	–	–	–	–	1	1
16 Soins de santé et assistance sociale (62)	278	358	429	339	524	710	909
17 Arts, spectacles et loisirs (71)	82	112	70	61	74	57	58
18 Hébergement et services de restauration (72)	170	199	123	129	103	83	77
19 Autres services, sauf les administrations publiques (81)	235	216	193	184	184	140	134
20 Administrations publiques (91)	–	–	–	–	–	–	–
<b>21 Total</b>	<b>8 363</b>	<b>8 541</b>	<b>8 675</b>	<b>8 884</b>	<b>9 200</b>	<b>9 435</b>	<b>9 709</b>

Source : Statistique Canada, *Comptes économiques provinciaux et territoriaux*.  
Adapté par l'Institut de la statistique du Québec.

Tableau 3.8

**Subventions sur la production par industrie, Québec, 2009-2015**

Industrie (SCIAN)	2009 <sup>e</sup>	2010 <sup>e</sup>	2011 <sup>e</sup>	2012 <sup>e</sup>	2013	2014 <sup>e</sup>	2015 <sup>e</sup>
	M\$						
01 Agriculture, foresterie, pêche et chasse (11)	- 1 101	- 469	- 511	- 451	- 305	..	..
02 Extraction minière et extraction de pétrole et de gaz (21)	- 9	- 7	- 3	- 2	- 4	..	..
03 Services publics (22)	- 10	- 7	- 21	- 23	- 8	..	..
04 Construction (23)	- 77	- 81	- 92	- 107	- 78	..	..
05 Fabrication (31-33)	- 415	- 351	- 321	- 270	- 303	..	..
06 Commerce de gros (41)	- 50	- 59	- 48	- 47	- 52	..	..
07 Commerce de détail (44-45)	- 19	- 15	- 13	- 11	- 13	..	..
08 Transport et entreposage (48-49)	- 34	- 24	- 29	- 29	- 22	..	..
09 Industrie de l'information et industrie culturelle (51)	- 391	- 436	- 489	- 496	- 612	..	..
10 Finance et assurances (52)	- 46	- 41	- 48	- 50	- 48	..	..
11 Services immobiliers et services de location et de location bail (53)	- 2	- 2	- 1	- 11	- 64	..	..
12 Services professionnels, scientifiques et techniques (54)	- 84	- 458	- 520	- 545	- 510	..	..
13 Gestion de sociétés et d'entreprises (55)	-	-	-	-	-	..	..
14 Services administratifs, de soutien, de gestion des déchets et d'assainissement (56)	- 51	- 41	- 28	- 40	- 28	..	..
15 Services d'enseignement (61)	-	-	-	-	-	..	..
16 Soins de santé et assistance sociale (62)	- 70	- 80	- 100	- 118	- 85	..	..
17 Arts, spectacles et loisirs (71)	- 51	- 41	- 56	- 51	- 30	..	..
18 Hébergement et services de restauration (72)	- 70	- 71	- 90	- 108	- 73	..	..
19 Autres services, sauf les administrations publiques (81)	- 111	- 78	- 73	- 107	- 192	..	..
20 Administrations publiques (91)	-	-	-	-	-	..	..
<b>21 Total</b>	<b>- 2 592</b>	<b>- 2 262</b>	<b>- 2 441</b>	<b>- 2 469</b>	<b>- 2 428</b>	..	..

Source : Statistique Canada, *Comptes économiques provinciaux et territoriaux*.  
Adapté par l'Institut de la statistique du Québec.

Tableau 3.9  
**Impôts sur la production par industrie, Québec, 2009-2015**

Industrie (SCIAN)	2009 <sup>e</sup>	2010 <sup>e</sup>	2011 <sup>e</sup>	2012 <sup>e</sup>	2013	2014 <sup>e</sup>	2015 <sup>e</sup>
	M\$						
01 Agriculture, foresterie, pêche et chasse (11)	467	386	457	392	304	..	..
02 Extraction minière et extraction de pétrole et de gaz (21)	67	101	93	86	89	..	..
03 Services publics (22)	949	949	1 042	1 134	1 151	..	..
04 Construction (23)	1 152	1 369	1 434	1 503	1 467	..	..
05 Fabrication (31-33)	894	593	574	603	640	..	..
06 Commerce de gros (41)	587	545	509	501	605	..	..
07 Commerce de détail (44-45)	827	856	800	808	842	..	..
08 Transport et entreposage (48-49)	323	466	533	527	560	..	..
09 Industrie de l'information et industrie culturelle (51)	251	279	273	245	244	..	..
10 Finance et assurances (52)	1 163	1 237	1 512	1 568	1 651	..	..
11 Services immobiliers et services de location et de location bail (53)	8 679	9 350	9 801	10 219	10 781	..	..
12 Services professionnels, scientifiques et techniques (54)	193	204	190	159	166	..	..
13 Gestion de sociétés et d'entreprises (55)	140	115	130	126	147	..	..
14 Services administratifs, de soutien, de gestion des déchets et d'assainissement (56)	163	181	184	168	182	..	..
15 Services d'enseignement (61)	419	533	545	559	579	..	..
16 Soins de santé et assistance sociale (62)	823	823	862	855	1 013	..	..
17 Arts, spectacles et loisirs (71)	91	102	109	73	74	..	..
18 Hébergement et services de restauration (72)	188	207	237	246	262	..	..
19 Autres services, sauf les administrations publiques (81)	102	114	124	143	140	..	..
20 Administrations publiques (91)	955	1 023	1 058	1 030	943	..	..
<b>21 Total</b>	<b>18 432</b>	<b>19 433</b>	<b>20 466</b>	<b>20 943</b>	<b>21 837</b>	..	..

Source : Statistique Canada, *Comptes économiques provinciaux et territoriaux*.  
 Adapté par l'Institut de la statistique du Québec.

Chapitre 4

## **COMPTES DES MÉNAGES**

Tableau 4.1  
Compte courant des ménages, Québec, 1997-2015

Composantes	1997	1998	1999	2000	2001	2002	2003
	M\$						
<b>01 Rémunération des salariés<sup>1</sup></b>	<b>100 429</b>	<b>104 978</b>	<b>110 529</b>	<b>120 949</b>	<b>125 212</b>	<b>130 797</b>	<b>136 401</b>
<b>02 Revenu mixte net (entreprises individuelles)</b>	<b>16 154</b>	<b>16 665</b>	<b>17 348</b>	<b>18 015</b>	<b>19 052</b>	<b>19 508</b>	<b>20 512</b>
03 Non agricole	7 000	7 393	7 871	8 510	9 220	9 610	10 406
04 Agricole	668	644	732	718	843	651	693
05 Revenu de location des ménages	8 485	8 628	8 745	8 787	8 989	9 247	9 413
<b>06 Revenu net de la propriété</b>	<b>16 437</b>	<b>16 813</b>	<b>17 987</b>	<b>19 429</b>	<b>19 230</b>	<b>18 925</b>	<b>18 464</b>
07 Revenu de la propriété reçu	23 312	23 828	24 668	26 896	26 577	25 374	25 320
08 Moins : revenu de la propriété payé	6 875	7 015	6 681	7 467	7 347	6 449	6 856
<b>09 Égale : revenu primaire des ménages</b>	<b>133 020</b>	<b>138 456</b>	<b>145 864</b>	<b>158 393</b>	<b>163 494</b>	<b>169 230</b>	<b>175 377</b>
<b>10 Transferts courants reçus</b>	<b>30 514</b>	<b>31 272</b>	<b>32 590</b>	<b>33 325</b>	<b>37 472</b>	<b>37 577</b>	<b>39 597</b>
11 Des administrations publiques	23 501	23 913	24 592	24 989	26 700	27 341	28 297
12 Prestations d'assurance-emploi	3 405	3 318	3 097	2 972	3 449	3 672	3 817
13 Prestations de sécurité sociale	6 372	6 609	6 848	7 175	7 607	8 038	8 466
14 Autres prestations	13 724	13 986	14 647	14 842	15 644	15 631	16 014
15 Des institutions sans but lucratif au service des ménages	484	492	520	615	571	588	591
16 Des sociétés financières	6 126	6 438	7 052	7 297	9 753	9 181	10 250
17 Des non-résidents	403	429	426	424	448	467	459
<b>18 Moins : transferts courants payés</b>	<b>57 105</b>	<b>59 643</b>	<b>62 812</b>	<b>69 031</b>	<b>70 722</b>	<b>69 388</b>	<b>73 063</b>
19 Aux administrations publiques	40 163	42 559	44 596	48 837	49 657	48 413	50 192
20 Impôt sur le revenu personnel	28 362	30 510	31 671	34 908	34 866	32 929	33 675
21 Cotisations aux régimes d'assistance sociale	10 174	10 376	10 962	11 871	12 450	13 145	14 083
22 Autres transferts courants	1 627	1 673	1 963	2 058	2 341	2 339	2 434
23 Des sociétés financières	14 817	14 874	15 869	17 769	18 521	18 212	20 146
24 Aux institutions sans but lucratif au service des ménages	1 763	1 835	1 924	1 998	2 062	2 165	2 178
25 Aux non-résidents	362	375	423	427	482	598	547
<b>26 Égale : revenu disponible des ménages</b>	<b>106 429</b>	<b>110 085</b>	<b>115 642</b>	<b>122 687</b>	<b>130 244</b>	<b>137 419</b>	<b>141 911</b>
27 Moins : dépenses de consommation finale des ménages	111 868	115 940	121 866	128 834	133 896	141 648	147 798
28 Dont : taxes de vente fédérales	..	..	..	..	..	..	..
29 Dont : taxes de vente provinciales	..	..	..	..	..	..	..
30 Variation des droits à pension	8 691	8 436	8 817	10 472	8 768	9 031	9 896
<b>31 Égale : épargne nette des ménages</b>	<b>3 252</b>	<b>2 581</b>	<b>2 593</b>	<b>4 325</b>	<b>5 116</b>	<b>4 802</b>	<b>4 009</b>
32 Taux d'épargne des ménages en pourcentage du revenu disponible des ménages	3,1	2,3	2,2	3,5	3,9	3,5	2,8

1. La rémunération des salariés est estimée sur une base nationale.

Source : Statistique Canada, *Comptes économiques provinciaux et territoriaux*.  
Adapté par l'Institut de la statistique du Québec.

2004	2005	2006	2007	2008	2009	2010	2011	2012	2013	2014	2015	
M\$												
<b>142 687</b>	<b>147 487</b>	<b>153 472</b>	<b>160 722</b>	<b>167 985</b>	<b>168 745</b>	<b>175 012</b>	<b>184 385</b>	<b>192 758</b>	<b>198 975</b>	<b>204 093</b>	<b>208 929</b>	<b>01</b>
<b>21 793</b>	<b>22 243</b>	<b>23 153</b>	<b>24 633</b>	<b>25 452</b>	<b>25 977</b>	<b>26 796</b>	<b>27 653</b>	<b>28 131</b>	<b>28 710</b>	<b>28 766</b>	<b>29 383</b>	<b>02</b>
11 309	11 703	12 219	13 098	13 518	13 827	14 285	14 582	14 509	14 489	14 055	14 157	03
876	699	704	974	971	753	783	666	711	604	719	723	04
9 608	9 841	10 230	10 561	10 963	11 396	11 728	12 406	12 912	13 617	13 992	14 503	05
<b>19 366</b>	<b>20 626</b>	<b>21 390</b>	<b>22 613</b>	<b>22 638</b>	<b>22 208</b>	<b>22 604</b>	<b>24 209</b>	<b>25 276</b>	<b>24 104</b>	<b>26 609</b>	<b>28 611</b>	<b>06</b>
26 572	28 510	30 784	33 174	33 603	31 850	32 095	33 522	35 465	34 700	36 806	38 318	07
7 206	7 884	9 394	10 561	10 965	9 642	9 491	9 313	10 189	10 596	10 197	9 707	08
<b>183 846</b>	<b>190 356</b>	<b>198 015</b>	<b>207 968</b>	<b>216 075</b>	<b>216 930</b>	<b>224 412</b>	<b>236 247</b>	<b>246 165</b>	<b>251 789</b>	<b>259 468</b>	<b>266 923</b>	<b>09</b>
<b>41 566</b>	<b>42 591</b>	<b>47 579</b>	<b>48 517</b>	<b>52 262</b>	<b>54 002</b>	<b>56 701</b>	<b>58 927</b>	<b>62 311</b>	<b>65 036</b>	<b>67 505</b>	<b>71 108</b>	<b>10</b>
29 843	31 312	34 174	36 117	39 238	40 656	41 877	43 013	45 153	46 728	48 394	50 925	11
3 863	3 865	3 536	3 214	3 207	4 058	3 928	3 554	3 492	3 341	3 462	3 597	12
8 998	9 336	10 661	11 479	12 330	12 997	13 427	13 928	14 830	15 278	15 977	16 595	13
16 982	18 111	19 977	21 424	23 701	23 601	24 522	25 531	26 831	28 109	28 955	30 733	14
678	694	736	768	791	743	821	834	864	855	798	796	15
10 590	10 118	12 205	11 163	11 747	12 102	13 516	14 599	15 807	16 950	17 792	18 824	16
455	467	464	469	486	501	487	481	487	503	521	563	17
<b>77 247</b>	<b>81 239</b>	<b>85 776</b>	<b>89 129</b>	<b>90 740</b>	<b>89 315</b>	<b>92 889</b>	<b>99 840</b>	<b>105 095</b>	<b>107 419</b>	<b>112 148</b>	<b>116 206</b>	<b>18</b>
52 939	55 562	58 062	61 336	61 821	61 779	63 969	67 488	71 072	72 770	75 751	78 024	19
35 750	37 564	39 471	42 499	41 706	40 799	41 504	44 671	46 845	47 499	49 774	51 556	20
14 597	15 365	15 876	15 508	16 716	17 282	18 619	18 793	20 112	20 902	21 645	22 083	21
2 592	2 633	2 715	3 329	3 399	3 698	3 846	4 024	4 115	4 369	4 332	4 385	22
21 268	22 512	24 416	24 158	25 144	23 775	24 944	28 281	29 822	30 452	32 306	33 983	23
2 433	2 460	2 630	2 719	2 799	2 693	2 948	3 018	3 124	3 036	2 867	2 877	24
607	705	668	916	976	1 068	1 028	1 053	1 077	1 161	1 224	1 322	25
<b>148 165</b>	<b>151 708</b>	<b>159 818</b>	<b>167 356</b>	<b>177 597</b>	<b>181 617</b>	<b>188 224</b>	<b>195 334</b>	<b>203 381</b>	<b>209 406</b>	<b>214 825</b>	<b>221 825</b>	<b>26</b>
153 903	160 638	167 167	175 657	183 517	185 041	194 317	201 737	207 144	214 045	220 746	225 040	27
..	..	..	5 135	4 556	4 567	4 770	4 817	4 835	4 969	5 067	5 093	28
..	..	..	6 663	7 025	7 023	7 356	8 514	9 584	9 869	10 084	10 139	29
10 678	12 394	12 211	12 995	13 397	11 673	11 428	13 682	14 015	13 502	14 514	15 159	30
<b>4 940</b>	<b>3 464</b>	<b>4 862</b>	<b>4 694</b>	<b>7 477</b>	<b>8 249</b>	<b>5 335</b>	<b>7 279</b>	<b>10 252</b>	<b>8 863</b>	<b>8 593</b>	<b>11 944</b>	<b>31</b>
3,3	2,3	3,0	2,8	4,2	4,5	2,8	3,7	5,0	4,2	4,0	5,4	32

Tableau 4.2  
Provenance du revenu des ménages, Québec, 1997-2015

Composantes	1997	1998	1999	2000	2001	2002	2003
	M\$						
<b>01 Rémunération des salariés<sup>1</sup></b>	<b>100 429</b>	<b>104 978</b>	<b>110 529</b>	<b>120 949</b>	<b>125 212</b>	<b>130 797</b>	<b>136 401</b>
<b>02 Revenu mixte net (entreprises individuelles)</b>	<b>16 154</b>	<b>16 665</b>	<b>17 348</b>	<b>18 015</b>	<b>19 052</b>	<b>19 508</b>	<b>20 512</b>
03 Non agricole	7 000	7 393	7 871	8 510	9 220	9 610	10 406
04 Agricole	668	644	732	718	843	651	693
05 Revenu de location des ménages	8 485	8 628	8 745	8 787	8 989	9 247	9 413
<b>06 Revenu de la propriété reçu</b>	<b>23 312</b>	<b>23 828</b>	<b>24 668</b>	<b>26 896</b>	<b>26 577</b>	<b>25 374</b>	<b>25 320</b>
07 Total des intérêts	19 758	19 982	20 210	21 722	21 425	20 074	20 098
08 Dépôts	3 762	3 771	3 846	4 279	4 094	3 135	3 077
09 Obligations	1 525	1 535	1 529	1 915	1 864	1 765	1 696
10 Hypothèques	211	198	187	183	184	150	130
11 Bons du trésor	152	136	135	143	124	88	98
12 Assurance - vie	2 419	2 451	2 413	2 201	2 369	2 225	2 180
13 Régimes de pension	8 390	8 610	8 850	9 595	9 298	9 254	9 350
14 Revenus tirés de la propriété pour les passifs non capitalisés des régimes de pension	660	638	711	844	962	799	751
15 Revenus implicites - dépôts	1 637	1 597	1 462	1 441	1 482	1 636	1 768
16 Revenus implicites - assurance	1 002	1 046	1 077	1 121	1 048	1 022	1 048
17 Dividendes	2 683	2 870	3 441	4 011	3 988	4 057	4 068
18 Revenus divers de placements	177	177	183	128	138	177	168
19 Revenus de placements de source étrangère	694	799	834	1 035	1 026	1 066	986
<b>20 Transferts courants reçus</b>	<b>30 514</b>	<b>31 272</b>	<b>32 590</b>	<b>33 325</b>	<b>37 472</b>	<b>37 577</b>	<b>39 597</b>
21 Institutions sans but lucratif au service des ménages	484	492	520	615	571	588	591
22 Non-résidents	403	429	426	424	448	467	459
23 Sociétés financières	6 126	6 438	7 052	7 297	9 753	9 181	10 250
24 Administrations publiques	23 501	23 913	24 592	24 989	26 700	27 341	28 297
25 Administration publique fédérale	11 940	11 935	12 140	12 524	13 614	13 973	14 454
26 Administration publique provinciale	6 194	6 365	6 635	6 346	6 568	6 556	6 694
27 Administrations publiques locales	—	—	—	—	—	—	—
28 Administrations autochtones	28	34	31	59	118	55	60
29 Régime de pensions du Canada	54	54	55	57	58	61	62
30 Régime de rentes du Québec	5 285	5 525	5 731	6 003	6 342	6 696	7 027
<b>31 Revenu des ménages</b>	<b>170 409</b>	<b>176 743</b>	<b>185 135</b>	<b>199 185</b>	<b>208 313</b>	<b>213 256</b>	<b>221 830</b>

1. La rémunération des salariés est estimée sur une base nationale.

Source : Statistique Canada, *Comptes économiques provinciaux et territoriaux*.  
Adapté par l'Institut de la statistique du Québec.



2004	2005	2006	2007	2008	2009	2010	2011	2012	2013	2014	2015	
M\$												
<b>142 687</b>	<b>147 487</b>	<b>153 472</b>	<b>160 722</b>	<b>167 985</b>	<b>168 745</b>	<b>175 012</b>	<b>184 385</b>	<b>192 758</b>	<b>198 975</b>	<b>204 093</b>	<b>208 929</b>	<b>01</b>
<b>21 793</b>	<b>22 243</b>	<b>23 153</b>	<b>24 633</b>	<b>25 452</b>	<b>25 977</b>	<b>26 796</b>	<b>27 653</b>	<b>28 131</b>	<b>28 710</b>	<b>28 766</b>	<b>29 383</b>	<b>02</b>
11 309	11 703	12 219	13 098	13 518	13 827	14 285	14 582	14 509	14 489	14 055	14 157	03
876	699	704	974	971	753	783	666	711	604	719	723	04
9 608	9 841	10 230	10 561	10 963	11 396	11 728	12 406	12 912	13 617	13 992	14 503	05
<b>26 572</b>	<b>28 510</b>	<b>30 784</b>	<b>33 174</b>	<b>33 603</b>	<b>31 850</b>	<b>32 095</b>	<b>33 522</b>	<b>35 465</b>	<b>34 700</b>	<b>36 806</b>	<b>38 318</b>	<b>06</b>
20 508	21 511	22 423	24 434	24 181	22 351	22 467	23 003	23 373	22 414	23 396	23 731	07
3 169	3 058	3 536	4 235	4 147	3 492	3 021	2 901	2 736	2 558	2 222	1 986	08
1 743	1 789	1 885	2 074	2 223	2 165	2 337	2 032	1 933	1 831	1 752	1 723	09
104	97	91	82	64	52	42	41	35	33	31	27	10
83	96	126	134	120	57	34	59	60	70	55	37	11
2 216	2 231	2 244	2 350	2 408	2 297	2 361	2 401	2 442	2 320	2 355	2 469	12
9 618	10 504	11 234	12 377	11 617	10 766	10 671	11 297	11 872	12 016	12 925	13 746	13
688	790	231	71	410	491	626	1 042	1 304	619	880	597	14
1 808	1 848	1 942	1 953	2 031	1 906	2 233	2 113	1 845	1 873	2 105	1 983	15
1 079	1 098	1 134	1 158	1 161	1 125	1 142	1 117	1 146	1 094	1 071	1 163	16
4 790	5 425	6 239	6 357	6 989	7 241	7 528	8 146	9 601	9 566	10 458	11 348	17
168	264	328	283	312	220	320	397	328	343	311	275	18
1 106	1 310	1 794	2 100	2 121	2 038	1 780	1 976	2 163	2 377	2 641	2 964	19
<b>41 566</b>	<b>42 591</b>	<b>47 579</b>	<b>48 517</b>	<b>52 262</b>	<b>54 002</b>	<b>56 701</b>	<b>58 927</b>	<b>62 311</b>	<b>65 036</b>	<b>67 505</b>	<b>71 108</b>	<b>20</b>
678	694	736	768	791	743	821	834	864	855	798	796	21
455	467	464	469	486	501	487	481	487	503	521	563	22
10 590	10 118	12 205	11 163	11 747	12 102	13 516	14 599	15 807	16 950	17 792	18 824	23
29 843	31 312	34 174	36 117	39 238	40 656	41 877	43 013	45 153	46 728	48 394	50 925	24
14 973	15 363	16 006	16 735	17 307	18 735	19 247	19 566	20 280	20 728	21 321	23 200	25
7 212	7 975	9 762	10 576	11 422	12 098	12 415	12 806	13 527	14 155	14 635	14 673	26
-	-	-	-	-	-	-	-	-	-	-	-	27
64	80	60	44	1 253	31	27	25	48	46	42	36	28
94	98	102	106	111	121	127	130	140	147	149	160	29
7 500	7 796	8 244	8 656	9 145	9 671	10 061	10 486	11 158	11 652	12 247	12 856	30
<b>232 618</b>	<b>240 831</b>	<b>254 988</b>	<b>267 046</b>	<b>279 302</b>	<b>280 574</b>	<b>290 604</b>	<b>304 487</b>	<b>318 665</b>	<b>327 421</b>	<b>337 170</b>	<b>347 738</b>	<b>31</b>

Tableau 4.3

**Utilisation du revenu des ménages, Québec, 1997-2015**

Composantes	1997	1998	1999	2000	2001	2002	2003
	M\$						
<b>01 Dépenses de consommation finale des ménages</b>	<b>111 868</b>	<b>115 940</b>	<b>121 866</b>	<b>128 834</b>	<b>133 896</b>	<b>141 648</b>	<b>147 798</b>
02 Biens	57 554	59 700	63 119	66 740	69 542	74 235	77 497
03 Biens durables	16 489	17 387	18 833	19 748	20 660	22 812	23 748
04 Biens semi-durables	9 734	10 259	10 626	11 053	11 561	12 176	12 554
05 Biens non durables	31 331	32 054	33 660	35 939	37 321	39 247	41 195
06 Services	54 314	56 240	58 747	62 094	64 354	67 413	70 301
<b>07 Revenu de la propriété payé</b>	<b>6 875</b>	<b>7 015</b>	<b>6 681</b>	<b>7 467</b>	<b>7 347</b>	<b>6 449</b>	<b>6 856</b>
Intérêts							
08 Crédit à la consommation	1 523	1 704	1 775	2 320	2 260	1 688	1 863
09 Hypothèques	4 805	4 647	4 244	4 431	4 360	4 140	4 345
10 Entreprises individuelles	547	664	662	716	727	621	648
<b>11 Transferts courants payés</b>	<b>57 105</b>	<b>59 643</b>	<b>62 812</b>	<b>69 031</b>	<b>70 722</b>	<b>69 388</b>	<b>73 063</b>
12 Institutions sans but lucratif au service des ménages	1 763	1 835	1 924	1 998	2 062	2 165	2 178
13 Non-résidents	362	375	423	427	482	598	547
14 Institutions financières	14 817	14 874	15 869	17 769	18 521	18 212	20 146
15 Administrations publiques	40 163	42 559	44 596	48 837	49 657	48 413	50 192
16 Administration publique fédérale	18 044	18 795	18 864	20 779	20 773	19 920	20 144
17 Administration publique provinciale	18 240	19 429	20 667	22 061	22 079	21 021	21 756
18 Administrations publiques locales	201	208	223	265	269	246	253
19 Régime de pensions du Canada	23	27	32	35	20	49	52
20 Régime de rentes du Québec	3 655	4 100	4 810	5 697	6 516	7 177	7 987
<b>21 Dépenses des ménages</b>	<b>175 848</b>	<b>182 598</b>	<b>191 359</b>	<b>205 332</b>	<b>211 965</b>	<b>217 485</b>	<b>227 717</b>
22 Plus : Épargne	3 252	2 581	2 593	4 325	5 116	4 802	4 009
23 Moins : Variation des droits à pension	8 691	8 436	8 817	10 472	8 768	9 031	9 896
<b>24 Revenu des ménages</b>	<b>170 409</b>	<b>176 743</b>	<b>185 135</b>	<b>199 185</b>	<b>208 313</b>	<b>213 256</b>	<b>221 830</b>

Source : Statistique Canada, *Comptes économiques provinciaux et territoriaux*.  
Adapté par l'Institut de la statistique du Québec.

2004	2005	2006	2007	2008	2009	2010	2011	2012	2013	2014	2015	
M\$												
<b>153 903</b>	<b>160 638</b>	<b>167 167</b>	<b>175 657</b>	<b>183 517</b>	<b>185 041</b>	<b>194 317</b>	<b>201 737</b>	<b>207 144</b>	<b>214 045</b>	<b>220 746</b>	<b>225 040</b>	01
79 749	82 145	84 829	88 728	92 895	92 603	96 639	99 957	101 620	104 733	107 078	107 565	02
23 927	24 140	24 849	25 879	26 912	26 329	28 117	28 232	28 358	28 979	29 344	30 635	03
12 923	13 414	13 952	14 445	14 896	14 923	15 424	15 606	16 005	16 544	16 894	17 322	04
42 899	44 591	46 028	48 404	51 087	51 351	53 098	56 119	57 257	59 210	60 840	59 608	05
74 154	78 493	82 338	86 929	90 622	92 438	97 678	101 780	105 524	109 312	113 668	117 475	06
<b>7 206</b>	<b>7 884</b>	<b>9 394</b>	<b>10 561</b>	<b>10 965</b>	<b>9 642</b>	<b>9 491</b>	<b>9 313</b>	<b>10 189</b>	<b>10 596</b>	<b>10 197</b>	<b>9 707</b>	<b>07</b>
2 092	2 312	3 076	3 578	3 731	2 929	2 720	2 897	3 114	3 247	3 344	3 442	08
4 506	4 875	5 425	6 038	6 388	6 064	6 068	5 656	6 295	6 558	6 064	5 454	09
608	697	893	945	846	649	703	760	780	791	789	811	10
<b>77 247</b>	<b>81 239</b>	<b>85 776</b>	<b>89 129</b>	<b>90 740</b>	<b>89 315</b>	<b>92 889</b>	<b>99 840</b>	<b>105 095</b>	<b>107 419</b>	<b>112 148</b>	<b>116 206</b>	<b>11</b>
2 433	2 460	2 630	2 719	2 799	2 693	2 948	3 018	3 124	3 036	2 867	2 877	12
607	705	668	916	976	1 068	1 028	1 053	1 077	1 161	1 224	1 322	13
21 268	22 512	24 416	24 158	25 144	23 775	24 944	28 281	29 822	30 452	32 306	33 983	14
52 939	55 562	58 062	61 336	61 821	61 779	63 969	67 488	71 072	72 770	75 751	78 024	15
20 993	21 694	20 754	22 443	22 657	21 932	21 972	23 707	24 279	24 599	25 796	26 737	16
23 265	24 716	27 917	29 841	29 013	29 227	30 155	32 235	34 409	35 503	36 717	37 709	17
261	274	319	391	339	405	409	419	439	458	442	459	18
55	58	60	68	71	79	79	85	90	94	97	100	19
8 365	8 820	9 012	8 593	9 741	10 136	11 354	11 042	11 855	12 116	12 699	13 019	20
<b>238 356</b>	<b>249 761</b>	<b>262 337</b>	<b>275 347</b>	<b>285 222</b>	<b>283 998</b>	<b>296 697</b>	<b>310 890</b>	<b>322 428</b>	<b>332 060</b>	<b>343 091</b>	<b>350 953</b>	<b>21</b>
4 940	3 464	4 862	4 694	7 477	8 249	5 335	7 279	10 252	8 863	8 593	11 944	22
10 678	12 394	12 211	12 995	13 397	11 673	11 428	13 682	14 015	13 502	14 514	15 159	23
<b>232 618</b>	<b>240 831</b>	<b>254 988</b>	<b>267 046</b>	<b>279 302</b>	<b>280 574</b>	<b>290 604</b>	<b>304 487</b>	<b>318 665</b>	<b>327 421</b>	<b>337 170</b>	<b>347 738</b>	<b>24</b>

Tableau 4.4

**Rapport entre le produit intérieur brut, le produit intérieur brut et net aux prix de base, le revenu primaire des ménages, le revenu disponible des ménages et l'épargne nettes des ménages, Québec, 1997-2015**

Composantes	1997	1998	1999	2000	2001	2002	2003
	M\$						
<b>01 Produit intérieur brut aux prix du marché</b>	<b>192 942</b>	<b>200 301</b>	<b>215 431</b>	<b>230 258</b>	<b>238 548</b>	<b>249 671</b>	<b>259 094</b>
<b>Moins :</b>							
02 Impôts moins les subventions sur les produits et les importations	13 249	14 283	15 312	16 022	16 855	19 185	19 900
<b>03 Produit intérieur brut aux prix de base</b>	<b>179 693</b>	<b>186 018</b>	<b>200 119</b>	<b>214 236</b>	<b>221 693</b>	<b>230 486</b>	<b>239 194</b>
<b>Moins :</b>							
04 Consommation de capital fixe	30 217	32 033	33 687	36 173	38 437	40 158	40 509
05 Divergence statistique	31	- 128	- 274	259	545	307	78
<b>06 Produit intérieur net aux prix de base</b>	<b>149 445</b>	<b>154 113</b>	<b>166 706</b>	<b>177 804</b>	<b>182 711</b>	<b>190 021</b>	<b>198 607</b>
<b>Moins :</b>							
07 Excédent d'exploitation net (sociétés)	23 549	23 487	29 835	30 012	29 867	31 200	33 227
08 Impôts moins les subventions sur la production	12 508	12 789	13 206	14 135	13 544	13 749	13 812
<b>Plus :</b>							
09 Revenu net de la propriété	16 437	16 813	17 987	19 429	19 230	18 925	18 464
10 Ajustement de la base intérieure à la base nationale de la rémunération des salariés	- 1 396	- 1 787	- 1 894	- 2 597	- 2 113	- 2 347	- 2 449
<b>11 Revenu primaire des ménages</b>	<b>133 020</b>	<b>138 456</b>	<b>145 864</b>	<b>158 393</b>	<b>163 494</b>	<b>169 230</b>	<b>175 377</b>
<b>Moins :</b>							
12 Transferts nets aux administrations publiques	16 662	18 646	20 004	23 848	22 957	21 072	21 895
13 Transferts nets aux institutions sans but lucratif au service des ménages	- 4 363	- 4 603	- 5 128	- 5 299	- 7 691	- 7 016	- 8 072
14 Transfert nets aux non résidents	- 41	- 54	- 3	3	34	131	88
15 Transfert nets aux sociétés financières	14 333	14 382	15 349	17 154	17 950	17 624	19 555
<b>16 Revenu disponible des ménages</b>	<b>106 429</b>	<b>110 085</b>	<b>115 642</b>	<b>122 687</b>	<b>130 244</b>	<b>137 419</b>	<b>141 911</b>
<b>Moins :</b>							
17 Dépenses de consommation finales des ménages	111 868	115 940	121 866	128 834	133 896	141 648	147 798
<b>Plus :</b>							
18 Variation des droits à pension	8 691	8 436	8 817	10 472	8 768	9 031	9 896
<b>19 Épargne nette des ménages</b>	<b>3 252</b>	<b>2 581</b>	<b>2 593</b>	<b>4 325</b>	<b>5 116</b>	<b>4 802</b>	<b>4 009</b>
20 Taux d'épargne des ménages en pourcentage du revenu disponible des ménages	3,1	2,3	2,2	3,5	3,9	3,5	2,8

Source : Statistique Canada, *Comptes économiques provinciaux et territoriaux*.  
Adapté par l'Institut de la statistique du Québec.

2004	2005	2006	2007	2008	2009	2010	2011	2012	2013	2014	2015	
M\$												
<b>271 833</b>	<b>280 133</b>	<b>290 595</b>	<b>306 029</b>	<b>314 380</b>	<b>314 541</b>	<b>328 138</b>	<b>344 735</b>	<b>354 040</b>	<b>364 531</b>	<b>371 311</b>	<b>380 972</b>	<b>01</b>
21 055	21 645	21 529	21 549	21 823	22 020	22 658	24 899	26 483	27 680	28 605	29 884	02
<b>250 778</b>	<b>258 488</b>	<b>269 066</b>	<b>284 480</b>	<b>292 557</b>	<b>292 521</b>	<b>305 480</b>	<b>319 836</b>	<b>327 557</b>	<b>336 851</b>	<b>342 706</b>	<b>351 088</b>	<b>03</b>
41 629	43 220	44 965	46 693	49 989	52 438	51 414	52 357	54 065	55 649	57 068	58 475	04
490	510	519	- 15	53	103	241	151	160	- 3	235	239	05
<b>208 659</b>	<b>214 758</b>	<b>223 582</b>	<b>237 802</b>	<b>242 515</b>	<b>239 980</b>	<b>253 825</b>	<b>267 328</b>	<b>273 332</b>	<b>281 205</b>	<b>285 403</b>	<b>292 374</b>	<b>06</b>
35 227	36 176	38 462	44 292	41 627	37 331	42 658	44 658	42 225	42 393	40 536	41 628	07
14 599	15 120	15 518	15 344	15 387	15 840	17 171	18 025	18 474	19 409	19 910	20 402	08
19 366	20 626	21 390	22 613	22 638	22 208	22 604	24 209	25 276	24 104	26 609	28 611	09
- 2 633	- 3 017	- 3 496	- 3 458	- 4 082	- 4 185	- 4 700	- 4 580	- 5 625	- 5 875	- 5 659	- 5 792	10
<b>183 846</b>	<b>190 356</b>	<b>198 015</b>	<b>207 968</b>	<b>216 075</b>	<b>216 930</b>	<b>224 412</b>	<b>236 247</b>	<b>246 165</b>	<b>251 789</b>	<b>259 468</b>	<b>266 923</b>	<b>11</b>
23 096	24 250	23 888	25 219	22 583	21 123	22 092	24 475	25 919	26 042	27 357	27 099	12
- 8 157	- 7 658	- 9 575	- 8 444	- 8 948	- 9 409	- 10 568	- 11 581	- 12 683	- 13 914	- 14 925	- 15 947	13
152	238	204	447	490	567	541	572	590	658	703	759	14
20 590	21 818	23 680	23 390	24 353	23 032	24 123	27 447	28 958	29 597	31 508	33 187	15
<b>148 165</b>	<b>151 708</b>	<b>159 818</b>	<b>167 356</b>	<b>177 597</b>	<b>181 617</b>	<b>188 224</b>	<b>195 334</b>	<b>203 381</b>	<b>209 406</b>	<b>214 825</b>	<b>221 825</b>	<b>16</b>
153 903	160 638	167 167	175 657	183 517	185 041	194 317	201 737	207 144	214 045	220 746	225 040	17
10 678	12 394	12 211	12 995	13 397	11 673	11 428	13 682	14 015	13 502	14 514	15 159	18
<b>4 940</b>	<b>3 464</b>	<b>4 862</b>	<b>4 694</b>	<b>7 477</b>	<b>8 249</b>	<b>5 335</b>	<b>7 279</b>	<b>10 252</b>	<b>8 863</b>	<b>8 593</b>	<b>11 944</b>	<b>19</b>
3,3	2,3	3,0	2,8	4,2	4,5	2,8	3,7	5,0	4,2	4,0	5,4	20

Tableau 4.5

**Dépenses de consommation finale des ménages détaillées, Québec, 1997-2015**

Composantes	1997	1998	1999	2000	2001	2002	2003
	M\$						
<b>01 Dépenses de consommation finale des ménages</b>	<b>111 868</b>	<b>115 940</b>	<b>121 866</b>	<b>128 834</b>	<b>133 896</b>	<b>141 648</b>	<b>147 798</b>
02 Produits alimentaires et boissons non alcoolisées	12 780	13 186	13 630	14 139	14 865	15 277	15 703
03 Boissons alcoolisées et tabac	4 484	4 835	5 110	5 282	5 748	6 607	6 911
04 Articles d'habillement et chaussures	6 148	6 376	6 553	6 812	7 089	7 319	7 467
05 Logement, eau, électricité, gaz et autres combustibles	24 997	25 307	26 066	27 120	27 681	28 744	30 282
06 Meubles, articles de ménage et autres biens et services liés au logement et à la propriété	6 524	6 907	7 306	7 728	8 204	8 844	9 327
07 Santé	3 423	3 694	4 026	4 299	4 661	5 032	5 258
08 Transports	17 300	17 803	19 358	20 694	21 123	22 839	23 824
09 Communications	1 989	2 188	2 273	2 475	2 771	3 079	3 206
10 Loisirs et culture	10 267	10 963	11 751	12 468	13 022	13 573	14 060
11 Enseignement	968	1 023	1 091	1 156	1 195	1 227	1 279
12 Services de restauration et d'hébergement	8 055	8 554	8 945	9 395	9 828	10 402	10 648
13 Assurance et services financiers	9 051	9 298	9 794	10 781	10 982	11 883	12 263
14 Biens et services divers	5 771	6 084	6 283	6 535	6 744	7 083	7 419
15 Dépenses nettes à l'étranger	110	- 276	- 319	- 50	- 17	- 259	152

Source : Statistique Canada, *Comptes économiques provinciaux et territoriaux*.  
Adapté par l'Institut de la statistique du Québec.

2004	2005	2006	2007	2008	2009	2010	2011	2012	2013	2014	2015	
M\$												
<b>153 903</b>	<b>160 638</b>	<b>167 167</b>	<b>175 657</b>	<b>183 517</b>	<b>185 041</b>	<b>194 317</b>	<b>201 737</b>	<b>207 144</b>	<b>214 045</b>	<b>220 746</b>	<b>225 040</b>	<b>01</b>
16 239	16 621	17 386	18 113	18 995	20 129	20 593	21 156	21 419	21 846	22 296	22 749	02
6 841	6 612	6 431	6 487	6 694	6 979	7 335	7 518	7 753	7 954	8 168	8 342	03
7 636	7 918	8 157	8 398	8 542	8 547	8 890	8 989	9 224	9 588	9 836	10 175	04
31 894	33 401	34 780	36 705	38 737	39 683	40 936	42 817	44 310	46 232	48 197	49 554	05
9 808	10 275	10 925	11 369	11 827	11 857	12 119	12 315	12 332	12 332	12 388	12 646	06
5 632	6 061	6 612	7 261	7 657	8 191	8 695	8 898	9 271	9 937	10 303	10 710	07
24 447	25 315	26 056	27 531	29 384	27 789	30 436	32 742	34 025	35 164	35 997	35 424	08
3 430	3 592	3 850	4 003	4 157	4 427	4 680	4 761	5 002	5 228	5 486	5 660	09
14 532	15 079	15 317	15 804	16 266	16 423	16 773	16 791	16 783	17 052	16 994	17 161	10
1 345	1 430	1 509	1 635	1 759	1 875	2 053	2 224	2 365	2 493	2 623	2 734	11
11 119	11 751	12 082	12 454	13 019	12 988	13 537	14 055	14 603	15 009	15 398	16 006	12
13 240	14 163	14 939	15 978	15 916	15 216	16 337	16 858	17 029	17 656	19 014	19 888	13
7 868	8 233	8 624	9 123	9 546	9 868	10 358	10 743	11 032	11 423	11 965	12 296	14
- 128	188	499	796	1 020	1 073	1 574	1 871	1 995	2 131	2 082	1 694	15

Tableau 4.6

**Dépenses de consommation finale des ménages détaillées aux prix de 2007, Québec, 1997-2015**

Composantes	1997	1998	1999	2000	2001	2002	2003
	M\$ enchainés (2007)						
<b>01 Dépenses de consommation finale des ménages</b>	<b>128 972</b>	<b>132 091</b>	<b>136 734</b>	<b>141 582</b>	<b>144 950</b>	<b>150 675</b>	<b>154 931</b>
02 Produits alimentaires et boissons non alcoolisées	15 961	16 095	16 451	16 861	17 019	17 191	17 429
03 Boissons alcoolisées et tabac	6 648	6 847	7 033	6 964	6 975	7 081	6 880
04 Articles d'habillement et chaussures	5 962	6 117	6 223	6 489	6 710	6 920	7 222
05 Logement, eau, électricité, gaz et autres combustibles	28 723	28 908	29 461	30 071	30 371	31 263	32 495
06 Meubles, articles de ménage et autres biens et services liés au logement et à la propriété	7 163	7 506	7 738	8 117	8 489	9 004	9 415
07 Santé	4 073	4 308	4 593	4 784	5 072	5 415	5 594
08 Transports	21 270	21 976	23 091	23 757	24 222	25 967	26 549
09 Communications	2 051	2 194	2 409	2 618	2 888	3 168	3 291
10 Loisirs et culture	9 602	10 297	11 069	11 719	12 252	12 716	13 144
11 Enseignement	1 099	1 146	1 221	1 286	1 317	1 325	1 363
12 Services de restauration et d'hébergement	10 589	10 934	11 132	11 379	11 582	11 841	11 753
13 Assurance et services financiers	10 957	11 140	11 489	12 076	12 345	13 002	13 065
14 Biens et services divers	6 525	6 783	6 935	7 169	7 389	7 698	7 877
15 Dépenses nettes à l'étranger	- 469	- 1 097	- 1 124	- 888	- 1 020	- 1 281	- 540

Source : Statistique Canada, *Comptes économiques provinciaux et territoriaux*.  
Adapté par l'Institut de la statistique du Québec.



2004	2005	2006	2007	2008	2009	2010	2011	2012	2013	2014	2015	
M\$ enchainés (2007)												
<b>158 976</b>	<b>163 416</b>	<b>168 568</b>	<b>175 657</b>	<b>181 409</b>	<b>182 732</b>	<b>190 107</b>	<b>193 618</b>	<b>195 707</b>	<b>199 716</b>	<b>203 109</b>	<b>205 529</b>	<b>01</b>
17 592	17 552	17 854	18 113	18 381	18 529	18 751	18 703	18 584	18 755	18 832	18 871	02
6 740	6 501	6 412	6 487	6 660	6 774	7 026	7 170	7 243	7 243	7 183	7 112	03
7 462	7 696	7 997	8 398	8 935	9 187	10 137	10 308	10 338	10 672	10 873	11 002	04
33 628	34 575	35 444	36 705	37 713	38 734	39 474	40 722	41 622	42 883	44 067	44 901	05
9 902	10 346	10 968	11 369	11 838	11 593	11 977	12 104	12 013	12 027	12 041	12 058	06
5 875	6 225	6 683	7 261	7 544	7 886	8 227	8 308	8 524	9 004	9 257	9 513	07
26 348	26 216	26 471	27 531	29 162	29 355	30 779	31 151	31 402	32 067	32 653	33 637	08
3 499	3 648	3 910	4 003	4 088	4 297	4 394	4 456	4 588	4 714	4 692	4 690	09
13 750	14 388	14 928	15 804	16 443	16 551	17 061	17 065	17 043	17 412	17 244	17 116	10
1 404	1 463	1 531	1 635	1 683	1 700	1 762	1 839	1 899	1 945	1 999	2 041	11
11 927	12 221	12 225	12 454	12 740	12 351	12 647	12 774	12 910	12 973	12 983	13 136	12
13 851	14 573	15 108	15 978	15 917	15 536	16 332	16 920	17 190	17 517	18 727	19 472	13
8 151	8 422	8 744	9 123	9 369	9 379	9 622	9 767	9 759	9 950	10 330	10 427	14
- 728	- 153	407	796	936	861	1 919	2 332	2 593	2 556	2 228	1 554	15

Tableau 4.7

**Taxes de vente fédérales, Québec, 2009-2015**

Composantes	2009	2010	2011	2012	2013	2014	2015
	M\$						
<b>01 Dépenses de consommation finale des ménages</b>	<b>4 567</b>	<b>4 770</b>	<b>4 817</b>	<b>4 835</b>	<b>4 969</b>	<b>5 067</b>	<b>5 093</b>
02 Produits alimentaires et boissons non alcoolisées	145	149	152	152	154	156	159
03 Boissons alcoolisées et tabac	283	300	304	307	319	329	333
04 Articles d'habillement et chaussures	377	392	390	395	411	422	436
05 Logement, eau, électricité, gaz et autres combustibles	307	300	315	307	321	343	339
06 Meubles, articles de ménage et autres biens et services liés au logement et à la propriété	506	517	516	510	509	511	522
07 Santé	32	33	33	34	38	39	40
08 Transports	1 220	1 311	1 343	1 345	1 381	1 386	1 344
09 Communications	195	206	206	215	224	235	243
10 Loisirs et culture	630	652	642	632	652	653	653
11 Enseignement	11	12	13	14	15	16	17
12 Services de restauration et d'hébergement	531	553	558	575	588	604	628
13 Assurance et services financiers	16	17	18	17	17	19	19
14 Biens et services divers	299	310	312	315	324	341	347
15 Dépenses nettes à l'étranger	15	17	17	17	16	15	14

Source : Statistique Canada, *Comptes économiques provinciaux et territoriaux*.  
Adapté par l'Institut de la statistique du Québec.

Tableau 4.8  
**Taxes de vente provinciales, Québec, 2009-2015**

Composantes	2009	2010	2011	2012	2013	2014	2015
	M\$						
<b>01 Dépenses de consommation finale des ménages</b>	<b>7 023</b>	<b>7 356</b>	<b>8 514</b>	<b>9 584</b>	<b>9 869</b>	<b>10 084</b>	<b>10 139</b>
02 Produits alimentaires et boissons non alcoolisées	226	232	271	304	306	312	317
03 Boissons alcoolisées et tabac	312	315	368	421	422	428	440
04 Articles d'habillement et chaussures	587	611	694	789	819	841	870
05 Logement, eau, électricité, gaz et autres combustibles	479	469	559	611	638	682	675
06 Meubles, articles de ménage et autres biens et services liés au logement et à la propriété	788	806	919	1 017	1 014	1 018	1 039
07 Santé	50	52	59	69	75	77	81
08 Transports	1 974	2 154	2 515	2 829	2 926	2 977	2 890
09 Communications	305	322	368	428	447	469	484
10 Loisirs et culture	954	991	1 107	1 223	1 261	1 262	1 259
11 Enseignement	17	18	24	28	30	32	33
12 Services de restauration et d'hébergement	827	863	1 008	1 163	1 192	1 223	1 272
13 Assurance et services financiers	17	18	22	23	35	37	39
14 Biens et services divers	467	483	556	628	645	678	690
15 Dépenses nettes à l'étranger	22	25	46	54	57	49	50

Source : Statistique Canada, *Comptes économiques provinciaux et territoriaux*.  
 Adapté par l'Institut de la statistique du Québec.



Chapitre 5

## **COMPTES DES ADMINISTRATIONS PUBLIQUES**

Tableau 5.1

**Revenus et dépenses des administrations publiques, Québec, 1997-2015**

Revenus et dépenses	1997	1998	1999	2000	2001	2002	2003
	M\$						
<b>01 Revenus</b>	..	..	..	..	..	..	..
Impôts sur les revenus en provenance :							
02 Des ménages	28 362	30 510	31 671	34 908	34 866	32 929	33 675
03 Des sociétés et des entreprises publiques	..	..	..	..	..	..	..
04 Des non-résidents (retenues fiscales)	..	..	..	..	..	..	..
05 Cotisations aux régimes de l'assurance sociale	10 174	10 376	10 962	11 871	12 450	13 145	14 083
06 Impôts sur la production et les importations	29 212	31 091	32 580	34 104	34 838	37 235	39 056
07 Autres transferts courants des ménages	1 627	1 673	1 963	2 058	2 341	2 339	2 434
08 Transferts courants en provenance des institutions sans but lucratif au service des ménages	..	..	..	..	..	..	..
09 Autres transferts courants des non-résidents	..	..	..	..	..	..	..
10 Revenus de placement	..	..	..	..	..	..	..
11 Ventes de biens et services	5 318	5 434	6 264	6 692	6 471	6 585	6 926
Transferts de capital en provenance :							
12 Des ménages	860	888	953	1 055	999	745	497
13 Des entreprises	..	..	..	..	..	..	..
<b>14 Dépenses</b>	..	..	..	..	..	..	..
15 Dépenses finales en biens et services	48 210	48 537	51 130	55 543	58 639	61 508	65 566
Transferts courants :							
16 Aux ménages	23 501	23 913	24 592	24 989	26 700	27 341	28 297
17 Aux entreprises (subventions)	3 455	4 019	4 062	3 947	4 439	4 301	5 344
18 Aux institutions sans but lucratif au service des ménages	..	..	..	..	..	..	..
Transferts de capital :							
19 Aux ménages	25	110	129	144	75	20	13
20 Aux institutions sans but lucratif au service des ménages	..	..	..	..	..	..	..
21 Aux entreprises	..	..	..	..	..	..	..
22 Intérêts sur la dette publique	..	..	..	..	..	..	..
<b>23 Excédent ou déficit</b>	..	..	..	..	..	..	..
Plus :							
24 Consommation de capital fixe	5 712	5 794	6 017	6 394	6 776	7 241	7 492
Moins :							
Acquisition de capital non financier :							
25 Investissements en capital fixe	6 159	6 595	6 926	7 126	8 247	8 964	9 247
26 Actifs existants	..	..	..	..	..	..	..
27 Stock	2	- 10	- 2	8	7	- 16	4
<b>28 Prêt net ou emprunt net</b>	..	..	..	..	..	..	..

Source : Statistique Canada, *Comptes économiques provinciaux et territoriaux*.  
Adapté par l'Institut de la statistique du Québec.

2004	2005	2006	2007	2008	2009	2010	2011	2012	2013	2014 <sup>P</sup>	2015 <sup>P</sup>	
M\$												
..	..	..	<b>139 973</b>	<b>140 200</b>	<b>138 970</b>	<b>144 199</b>	<b>153 799</b>	<b>159 522</b>	<b>165 563</b>	<b>170 252</b>	<b>175 736</b>	01
35 750	37 564	39 471	42 499	41 706	40 799	41 504	44 671	46 845	47 499	49 774	51 556	02
..	..	..	10 186	9 963	10 483	11 075	12 081	11 745	11 690	11 686	11 932	03
..	..	..	1 240	1 143	854	978	1 022	909	940	1 113	1 202	04
14 597	15 365	15 876	15 508	16 716	17 282	18 619	18 793	20 112	20 902	21 645	22 083	05
41 046	42 201	42 753	43 150	43 349	43 813	45 923	49 248	51 461	53 463	54 859	56 842	06
2 592	2 633	2 715	3 329	3 399	3 698	3 846	4 024	4 115	4 369	4 332	4 385	07
..	..	..	505	497	509	490	548	544	562	530	536	08
..	..	..	75	74	72	78	86	86	88	88	96	09
..	..	..	12 267	11 214	9 941	9 782	10 718	10 848	12 531	12 966	13 361	10
7 395	8 094	8 820	10 920	11 440	11 438	11 745	12 608	12 856	13 518	13 259	13 742	11
320	250	300	294	5	4	3	–	1	1	–	–	12
..	..	..	–	693	77	156	–	–	–	–	–	13
..	..	..	<b>145 445</b>	<b>151 797</b>	<b>156 267</b>	<b>161 422</b>	<b>168 935</b>	<b>173 565</b>	<b>179 145</b>	<b>183 479</b>	<b>186 939</b>	<b>14</b>
67 375	69 773	73 396	79 397	82 157	85 992	88 714	93 180	95 850	99 588	102 462	103 321	15
29 843	31 312	34 174	36 117	39 238	40 656	41 877	43 013	45 153	46 728	48 394	50 925	16
5 392	5 436	5 706	6 257	6 139	5 953	6 094	6 324	6 504	6 374	6 344	6 556	17
..	..	..	3 734	4 456	4 842	4 740	4 834	4 738	4 826	4 848	4 741	18
3	30	26	51	80	111	156	121	133	95	91	86	19
..	..	..	–	147	203	283	417	247	299	333	322	20
..	..	..	645	843	933	1 055	1 283	1 291	1 200	1 025	952	21
..	..	..	19 084	18 736	17 577	18 503	19 763	19 649	20 035	19 982	20 036	22
..	..	..	<b>– 5 472</b>	<b>– 11 597</b>	<b>– 17 297</b>	<b>– 17 223</b>	<b>– 15 136</b>	<b>– 14 043</b>	<b>– 13 582</b>	<b>– 13 227</b>	<b>– 11 204</b>	<b>23</b>
7 869	8 311	8 908	9 487	10 500	11 359	11 947	12 737	13 389	13 838	14 275	14 538	24
10 331	11 528	11 527	12 431	15 084	16 958	16 947	17 253	16 965	16 501	15 049	15 881	25
..	..	..	–	– 623	–	–	–	–	–	– 992	– 497	26
6	10	– 13	5	53	– 7	72	46	165	91	– 66	21	27
..	..	..	<b>– 8 421</b>	<b>– 15 611</b>	<b>– 22 889</b>	<b>– 22 295</b>	<b>– 19 698</b>	<b>– 17 784</b>	<b>– 16 336</b>	<b>– 12 943</b>	<b>– 12 071</b>	<b>28</b>

Tableau 5.2

**Revenus et dépenses de l'administration publique fédérale, Québec, 1997-2015**

Revenus et dépenses	1997	1998	1999	2000	2001	2002	2003
	M\$						
<b>01 Revenus</b>	..	..	..	..	..	..	..
Impôts sur les revenus en provenance :							
02 Des ménages	13 286	14 331	14 459	16 343	16 441	15 570	15 882
03 Des sociétés et des entreprises publiques	..	..	..	..	..	..	..
04 Des non-résidents (retenues fiscales)	..	..	..	..	..	..	..
05 Cotisations aux régimes d'assurance sociale	4 747	4 459	4 402	4 430	4 325	4 337	4 252
06 Impôts sur la production et les importations	7 605	7 764	7 890	8 220	8 555	9 244	9 764
Transferts courants en provenance :							
07 Des ménages (autres)	11	5	3	6	7	13	10
08 Des non-résidents (autres)	..	..	..	..	..	..	..
09 De l'administration publique provinciale	..	..	..	..	..	..	..
10 Revenus de placement	..	..	..	..	..	..	..
11 Ventes de biens et services	857	778	738	856	974	956	873
Transferts de capital en provenance :							
12 Des ménages	860	888	953	1 055	999	745	497
13 Des entreprises	..	..	..	..	..	..	..
<b>14 Dépenses</b>	..	..	..	..	..	..	..
15 Dépenses finales en biens et services	7 602	8 084	8 616	9 470	9 608	10 104	10 689
Transferts courants :							
16 Aux ménages	11 940	11 935	12 140	12 524	13 614	13 973	14 454
17 Aux entreprises (subventions)	912	811	790	569	554	493	787
18 À l'administration publique provinciale	..	..	..	..	..	..	..
19 Aux administrations publiques locales	..	..	..	..	..	..	..
20 Aux administrations publiques autochtones	..	..	..	..	..	..	..
21 Aux institutions sans but lucratif au service des ménages	..	..	..	..	..	..	..
Transferts de capital :							
22 Aux ménages	19	24	27	54	20	- 1	4
23 Aux institutions sans but lucratif au service des ménages	..	..	..	..	..	..	..
24 Aux entreprises	..	..	..	..	..	..	..
25 À l'administration publique provinciale	..	..	..	..	..	..	..
26 Aux administrations publiques locales	..	..	..	..	..	..	..
27 Intérêts sur la dette publique	..	..	..	..	..	..	..
<b>28 Excédent ou déficit</b>	..	..	..	..	..	..	..
Plus :							
29 Consommation de capital fixe	1 004	967	986	1 071	1 138	1 121	1 022
Moins :							
Acquisition de capital non financier							
30 Investissements en capital fixe	..	..	..	..	..	..	..
31 Actifs existants	..	..	..	..	..	..	..
32 Stock	..	..	..	..	..	..	..
<b>33 Prêt net ou emprunt net</b>	..	..	..	..	..	..	..

Source : Statistique Canada, *Comptes économiques provinciaux et territoriaux*.  
Adapté par l'Institut de la statistique du Québec.



2004	2005	2006	2007	2008	2009	2010	2011	2012	2013	2014 <sup>P</sup>	2015 <sup>P</sup>	
M\$												
..	..	..	<b>44 348</b>	<b>42 845</b>	<b>41 016</b>	<b>42 025</b>	<b>44 948</b>	<b>45 428</b>	<b>46 363</b>	<b>47 821</b>	<b>49 134</b>	<b>01</b>
16 894	17 482	17 428	19 008	19 361	18 698	18 629	20 273	20 636	20 544	21 661	22 447	02
..	..	..	6 709	5 857	5 615	5 948	6 552	6 495	6 708	6 965	7 063	03
..	..	..	1 240	1 143	854	978	1 022	909	940	1 113	1 202	04
4 085	4 193	3 315	3 424	3 274	3 209	3 316	3 402	3 616	4 030	4 112	4 269	05
10 147	10 347	9 994	9 677	8 905	9 208	9 626	9 800	9 758	9 930	10 147	10 156	06
14	19	11	11	22	25	27	32	27	25	23	21	07
..	..	..	75	74	72	78	86	86	88	88	96	08
..	..	..	666	621	658	647	687	713	756	775	804	09
..	..	..	1 753	1 518	1 485	1 609	1 721	1 806	1 905	1 451	1 611	10
960	1 073	1 223	1 491	1 585	1 188	1 164	1 373	1 381	1 436	1 486	1 465	11
320	250	300	294	5	4	3	-	1	1	-	-	12
..	..	..	-	480	-	-	-	-	-	-	-	13
..	..	..	<b>51 320</b>	<b>55 871</b>	<b>57 292</b>	<b>60 509</b>	<b>60 717</b>	<b>60 207</b>	<b>61 106</b>	<b>62 191</b>	<b>64 873</b>	<b>14</b>
10 830	11 004	11 468	10 789	11 668	12 221	12 847	13 238	12 961	13 044	13 061	13 138	15
14 973	15 363	16 006	16 735	17 307	18 735	19 247	19 566	20 280	20 728	21 321	23 200	16
774	700	713	786	524	538	673	755	715	737	685	710	17
..	..	..	13 685	15 493	16 528	17 739	17 258	17 060	18 172	19 459	20 526	18
..	..	..	91	23	30	41	54	25	30	39	28	19
..	..	..	695	2 140	784	818	825	755	643	609	603	20
..	..	..	831	987	997	1 032	889	857	784	778	777	21
- 5	18	14	26	37	67	103	65	72	28	32	30	22
..	..	..	-	14	60	36	37	21	19	19	8	23
..	..	..	301	396	503	524	690	610	483	278	290	24
..	..	..	-	228	461	951	699	583	243	184	169	25
..	..	..	-	-	-	-	-	32	-	13	14	26
..	..	..	7 381	7 054	6 368	6 498	6 641	6 236	6 195	5 713	5 380	27
..	..	..	<b>- 6 972</b>	<b>- 13 026</b>	<b>- 16 276</b>	<b>- 18 484</b>	<b>- 15 769</b>	<b>- 14 779</b>	<b>- 14 743</b>	<b>- 14 370</b>	<b>- 15 739</b>	<b>28</b>
1 006	1 011	1 058	1 100	1 159	1 301	1 349	1 343	1 328	1 323	1 319	1 358	29
..	..	..	1 061	1 270	1 936	1 225	1 164	1 101	1 296	1 027	1 262	30
..	..	..	-	- 623	-	-	-	-	-	- 992	- 497	31
..	..	..	4	32	- 22	8	21	131	83	- 61	12	32
..	..	..	<b>- 6 937</b>	<b>- 12 546</b>	<b>- 16 889</b>	<b>- 18 368</b>	<b>- 15 611</b>	<b>- 14 683</b>	<b>- 14 799</b>	<b>- 13 025</b>	<b>- 15 158</b>	<b>33</b>

Tableau 5.3

**Revenus et dépenses de l'administration publique provinciale, Québec, 1997-2015**

Revenus et dépenses	1997	1998	1999	2000	2001	2002	2003
	M\$						
<b>01 Revenus</b>	..	..	..	..	..	..	..
Impôts sur les revenus en provenance :							
02 Des ménages	15 076	16 179	17 212	18 565	18 425	17 359	17 793
03 Des sociétés et des entreprises publiques	..	..	..	..	..	..	..
04 Cotisations aux régimes d'assurance sociale	1 749	1 790	1 718	1 709	1 589	1 582	1 792
05 Impôts sur la production et les produits	14 492	15 979	17 178	18 211	18 808	20 293	21 233
Transferts courants en provenance :							
06 Des ménages (autres)	1 415	1 460	1 737	1 787	2 065	2 080	2 171
07 Des institutions sans but lucratif au service des ménages	..	..	..	..	..	..	..
08 De l'administrations publique fédérale	..	..	..	..	..	..	..
09 Des administrations publiques locales	..	..	..	..	..	..	..
10 Revenus de placement	..	..	..	..	..	..	..
11 Ventes de biens et services	2 524	2 434	3 237	3 600	3 261	3 457	3 666
Transferts de capital en provenance :							
12 Des entreprises	..	..	..	..	..	..	..
13 De l'administration publique fédérale	..	..	..	..	..	..	..
<b>14 Dépenses</b>	..	..	..	..	..	..	..
15 Dépenses finales en biens et services	25 469	25 493	27 357	29 719	31 930	33 760	35 972
Transferts courants :							
16 Aux ménages	6 194	6 365	6 635	6 346	6 568	6 556	6 694
17 Aux entreprises (subventions)	2 015	2 848	2 898	3 021	3 500	3 406	4 055
18 À l'administration publique fédérale	..	..	..	..	..	..	..
19 Aux administrations publiques locales	..	..	..	..	..	..	..
20 Aux administrations publiques autochtones	..	..	..	..	..	..	..
21 Aux institutions sans but lucratif au service des ménages	..	..	..	..	..	..	..
Transferts de capital :							
22 Aux ménages	6	86	102	90	55	21	9
23 Aux institutions sans but lucratif au service des ménages	..	..	..	..	..	..	..
24 Aux entreprises	..	..	..	..	..	..	..
25 Aux administrations publiques locales	..	..	..	..	..	..	..
26 Aux administrations publiques autochtones	..	..	..	..	..	..	..
27 Intérêts sur la dette publique	..	..	..	..	..	..	..
<b>28 Excédent ou déficit</b>	..	..	..	..	..	..	..
Plus :							
29 Consommation de capital fixe	2 847	2 915	3 089	3 317	3 552	3 988	4 339
Moins :							
Acquisition de capital non financier							
30 Investissements en capital fixe	..	..	..	..	..	..	..
31 Stock	..	..	..	..	..	..	..
32 Actifs existants	..	..	..	..	..	..	..
<b>33 Prêt net ou emprunt net</b>	..	..	..	..	..	..	..

Source : Statistique Canada, *Comptes économiques provinciaux et territoriaux*.  
Adapté par l'Institut de la statistique du Québec.

2004	2005	2006	2007	2008	2009	2010	2011	2012	2013	2014 <sup>P</sup>	2015 <sup>P</sup>	
M\$												
..	..	..	<b>85 925</b>	<b>87 380</b>	<b>88 959</b>	<b>92 548</b>	<b>97 828</b>	<b>100 996</b>	<b>105 836</b>	<b>109 776</b>	<b>114 057</b>	<b>01</b>
18 856	20 082	22 043	23 491	22 345	22 101	22 875	24 398	26 209	26 955	28 113	29 109	02
..	..	..	3 477	4 106	4 868	5 127	5 529	5 250	4 982	4 721	4 869	03
2 092	2 294	3 489	3 423	3 630	3 858	3 870	4 264	4 551	4 662	4 737	4 695	04
22 346	22 788	23 234	23 483	23 663	23 639	24 311	26 982	28 680	29 898	30 650	32 195	05
2 317	2 340	2 385	2 927	3 038	3 268	3 410	3 573	3 649	3 886	3 867	3 905	06
..	..	..	505	497	509	490	548	544	562	530	536	07
..	..	..	13 685	15 493	16 528	17 739	17 258	17 060	18 172	19 459	20 526	08
..	..	..	49	86	88	127	93	103	134	132	132	09
..	..	..	9 061	7 975	7 112	6 874	7 547	7 239	8 971	9 735	9 958	10
3 854	4 255	4 535	5 824	6 106	6 450	6 618	6 937	7 128	7 371	7 648	7 963	11
..	..	..	-	213	77	156	-	-	-	-	-	12
..	..	..	-	228	461	951	699	583	243	184	169	13
..	..	..	<b>85 279</b>	<b>88 391</b>	<b>92 210</b>	<b>93 861</b>	<b>99 027</b>	<b>102 361</b>	<b>106 959</b>	<b>110 232</b>	<b>110 860</b>	<b>14</b>
37 247	38 625	40 507	46 196	47 325	49 544	50 263	53 369	55 196	58 140	60 575	61 251	15
7 212	7 975	9 762	10 576	11 422	12 098	12 415	12 806	13 527	14 155	14 635	14 673	16
4 102	4 143	4 387	4 743	4 899	4 640	4 571	4 650	4 822	4 599	4 638	4 792	17
..	..	..	666	621	658	647	687	713	756	775	804	18
..	..	..	8 618	8 369	9 482	8 948	9 398	9 774	9 964	9 695	9 373	19
..	..	..	193	192	220	222	228	259	353	366	397	20
..	..	..	2 622	2 894	3 272	3 107	3 318	3 209	3 399	3 434	3 301	21
8	12	12	25	43	44	53	56	61	67	59	56	22
..	..	..	-	133	143	247	380	226	280	314	314	23
..	..	..	344	447	430	531	593	681	717	747	662	24
..	..	..	15	1 021	1 101	1 527	1 164	1 210	1 377	1 359	1 229	25
..	..	..	-	-	-	-	-	-	2	3	2	26
..	..	..	11 281	11 025	10 578	11 330	12 378	12 683	13 150	13 632	14 006	27
..	..	..	<b>646</b>	<b>- 1 011</b>	<b>- 3 251</b>	<b>- 1 313</b>	<b>- 1 199</b>	<b>- 1 365</b>	<b>- 1 123</b>	<b>- 456</b>	<b>3 197</b>	<b>28</b>
4 637	4 934	5 329	5 689	6 289	6 723	6 981	7 522	7 980	8 345	8 712	8 971	29
..	..	..	6 875	8 483	9 208	9 497	10 403	10 053	9 642	8 942	9 232	30
..	..	..	-	-	-	-	-	-	-	-	-	31
..	..	..	1	9	6	11	9	26	- 1	- 6	- 2	32
..	..	..	<b>- 541</b>	<b>- 3 214</b>	<b>- 5 742</b>	<b>- 3 840</b>	<b>- 4 089</b>	<b>- 3 464</b>	<b>- 2 419</b>	<b>- 680</b>	<b>2 938</b>	<b>33</b>

Tableau 5.4

**Revenus et dépenses courantes des administrations publiques locales et autochtones, Québec, 1997-2015**

Revenus et dépenses	1997	1998	1999	2000	2001	2002	2003
	M\$						
<b>01 Revenus</b>	..	..	..	..	..	..	..
02 Impôts sur la production et les produits	7 115	7 348	7 512	7 673	7 475	7 698	8 059
Revenus de placement :							
03 Des administrations publiques locales	..	..	..	..	..	..	..
04 Des administrations publiques autochtones	..	..	..	..	..	..	..
05 Ventes de biens et services	1 937	2 222	2 289	2 236	2 236	2 172	2 387
Transferts courants aux administrations publiques locales en provenance :							
06 Des ménages (autres)	201	208	223	265	269	246	253
07 De l'administration publique fédérale	..	..	..	..	..	..	..
08 De l'administration publique provinciale	..	..	..	..	..	..	..
Transferts courants aux administrations publiques autochtones en provenance :							
09 De l'administration publique fédérale	..	..	..	..	..	..	..
10 De l'administration publique provinciale	..	..	..	..	..	..	..
Transfert de capital aux administrations publiques locales et autochtones en provenance :							
11 De l'administration publique fédérale	..	..	..	..	..	..	..
12 De l'administration publique provinciale	..	..	..	..	..	..	..
<b>13 Dépenses courantes</b>	..	..	..	..	..	..	..
Dépenses finales en biens et services :							
14 Des administrations publiques locales	14 664	14 418	14 604	15 694	16 532	17 053	18 304
15 Des administrations publiques autochtones	394	473	491	592	503	519	527
Transferts courants des administrations publiques locales :							
16 Aux entreprises	528	360	374	357	385	402	502
17 Aux institutions sans but lucratif au service des ménages	..	..	..	..	..	..	..
18 À l'administration publique provinciale	..	..	..	..	..	..	..
Transferts courants des administrations publiques autochtones :							
19 Aux ménages	28	34	31	59	118	55	60
20 Intérêts sur la dette publique	..	..	..	..	..	..	..
<b>21 Excédent ou déficit</b>	..	..	..	..	..	..	..
Plus :							
Consommation de capital fixe :							
22 Des administrations publiques locales	1 804	1 856	1 885	1 948	2 029	2 076	2 075
23 Des administrations publiques autochtones	57	56	57	58	57	56	56
Moins :							
Acquisition de capital non financier :							
Investissements en capital fixe :							
24 Des administrations publiques locales	..	..	..	..	..	..	..
25 Des administrations publiques autochtones	..	..	..	..	..	..	..
26 Stock	..	..	..	..	..	..	..
<b>27 Prêt net ou emprunt net</b>	..	..	..	..	..	..	..

Source : Statistique Canada, *Comptes économiques provinciaux et territoriaux*.  
Adapté par l'Institut de la statistique du Québec.

2004	2005	2006	2007	2008	2009	2010	2011	2012	2013	2014 <sup>P</sup>	2015 <sup>P</sup>	
M\$												
..	..	..	<b>23 896</b>	<b>26 908</b>	<b>27 019</b>	<b>28 136</b>	<b>29 114</b>	<b>30 169</b>	<b>31 483</b>	<b>31 030</b>	<b>31 243</b>	<b>01</b>
8 553	9 066	9 525	9 990	10 781	10 966	11 986	12 466	13 023	13 635	14 062	14 491	02
..	..	..	288	284	221	210	250	293	298	305	321	03
..	..	..	10	10	10	12	12	12	12	12	12	04
2 581	2 766	3 062	3 605	3 749	3 800	3 963	4 298	4 347	4 711	4 125	4 314	05
261	274	319	391	339	405	409	419	439	458	442	459	06
..	..	..	91	23	30	41	54	25	30	39	28	07
..	..	..	8 618	8 369	9 482	8 948	9 398	9 774	9 964	9 695	9 373	08
..	..	..	695	2 140	784	818	825	755	643	609	603	09
..	..	..	193	192	220	222	228	259	353	366	397	10
..	..	..	-	-	-	-	-	32	-	13	14	11
..	..	..	15	1 021	1 101	1 527	1 164	1 210	1 379	1 362	1 231	12
..	..	..	<b>23 846</b>	<b>26 366</b>	<b>26 236</b>	<b>27 780</b>	<b>28 877</b>	<b>30 105</b>	<b>30 845</b>	<b>31 180</b>	<b>31 351</b>	<b>13</b>
18 678	19 474	20 796	21 499	22 255	23 231	24 547	25 508	26 680	27 401	27 834	27 907	14
543	596	546	823	824	907	955	964	911	900	885	916	15
516	593	606	728	716	775	850	919	967	1 038	1 021	1 054	16
..	..	..	281	575	573	601	627	672	643	636	663	17
..	..	..	49	86	88	127	93	103	134	132	132	18
64	80	60	44	1 253	31	27	25	48	46	42	36	19
..	..	..	422	657	631	673	741	724	683	630	643	20
..	..	..	<b>50</b>	<b>542</b>	<b>783</b>	<b>356</b>	<b>237</b>	<b>64</b>	<b>638</b>	<b>- 150</b>	<b>- 108</b>	<b>21</b>
2 168	2 306	2 459	2 633	2 981	3 259	3 535	3 783	3 984	4 069	4 139	4 101	22
58	60	62	65	71	76	82	89	97	101	105	108	23
..	..	..	4 399	4 995	5 662	6 073	5 521	5 647	5 398	4 912	5 217	24
..	..	..	96	336	152	152	165	164	165	168	170	25
..	..	..	-	12	9	53	16	8	9	1	11	26
..	..	..	<b>- 1 747</b>	<b>- 1 749</b>	<b>- 1 705</b>	<b>- 2 305</b>	<b>- 1 593</b>	<b>- 1 674</b>	<b>- 764</b>	<b>- 987</b>	<b>- 1 297</b>	<b>27</b>

Tableau 5.5

**Revenus et dépenses du Régime de pensions du Canada et du Régime de rentes du Québec, Québec, 1997-2015**

Revenus et dépenses		1997	1998	1999	2000	2001	2002	2003
		M\$						
<b>Revenus</b>								
<b>01</b>	<b>Régime de pensions du Canada</b>	..	..	..	..	..	..	..
02	Cotisations au régime	23	27	32	35	20	49	52
03	Revenus de placement	..	..	..	..	..	..	..
<b>04</b>	<b>Régime de rentes du Québec</b>	<b>4 424</b>	<b>4 813</b>	<b>5 488</b>	<b>6 550</b>	<b>7 309</b>	<b>7 954</b>	<b>8 738</b>
05	Cotisations au régime	3 655	4 100	4 810	5 697	6 516	7 177	7 987
06	Revenus de placement	769	713	678	853	793	777	751
<b>Dépenses</b>								
<b>07</b>	<b>Régime de pensions du Canada</b>	..	..	..	..	..	..	..
08	Dépenses courantes nettes en biens et services	—	—	—	—	—	—	—
09	Transferts courants aux ménages	54	54	55	57	58	61	62
10	Intérêts sur la dette	..	..	..	..	..	..	..
<b>11</b>	<b>Régime de rentes du Québec</b>	<b>5 366</b>	<b>5 594</b>	<b>5 793</b>	<b>6 071</b>	<b>6 408</b>	<b>6 768</b>	<b>7 101</b>
12	Dépenses courantes nettes en biens et services	81	69	62	68	66	72	74
13	Transferts courants aux ménages	5 285	5 525	5 731	6 003	6 342	6 696	7 027
<b>Excédent ou déficit<sup>1</sup></b>								
<b>14</b>	<b>Régime de pensions du Canada</b>	..	..	..	..	..	..	..
<b>15</b>	<b>Régime de rentes du Québec</b>	<b>- 942</b>	<b>- 781</b>	<b>- 305</b>	<b>479</b>	<b>901</b>	<b>1 186</b>	<b>1 637</b>

1. Dans le cas des régimes de pensions, l'excédent ou le déficit est égale au prêt net ou l'emprunt net sur la base des comptes économiques.

Source : Statistique Canada, *Comptes économiques provinciaux et territoriaux*.  
Adapté par l'Institut de la statistique du Québec.

2004	2005	2006	2007	2008	2009	2010	2011	2012	2013	2014 <sup>P</sup>	2015 <sup>P</sup>	
M\$												
..	..	..	75	80	86	88	96	102	106	110	118	01
55	58	60	68	71	79	79	85	90	94	97	100	02
..	..	..	7	9	7	9	11	12	12	13	18	03
<b>9 168</b>	<b>9 762</b>	<b>10 075</b>	<b>9 741</b>	<b>11 159</b>	<b>11 242</b>	<b>12 422</b>	<b>12 219</b>	<b>13 341</b>	<b>13 449</b>	<b>14 149</b>	<b>14 460</b>	<b>04</b>
8 365	8 820	9 012	8 593	9 741	10 136	11 354	11 042	11 855	12 116	12 699	13 019	05
803	942	1 063	1 148	1 418	1 106	1 068	1 177	1 486	1 333	1 450	1 441	06
..	..	..	106	111	121	129	133	146	154	156	167	07
-	-	-	-	-	-	-	-	-	-	-	-	08
94	98	102	106	111	121	127	130	140	147	149	160	09
..	..	..	-	-	-	2	3	6	7	7	7	10
<b>7 577</b>	<b>7 870</b>	<b>8 323</b>	<b>8 746</b>	<b>9 230</b>	<b>9 760</b>	<b>10 163</b>	<b>10 587</b>	<b>11 260</b>	<b>11 755</b>	<b>12 354</b>	<b>12 965</b>	<b>11</b>
77	74	79	90	85	89	102	101	102	103	107	109	12
7 500	7 796	8 244	8 656	9 145	9 671	10 061	10 486	11 158	11 652	12 247	12 856	13
..	..	..	- 31	- 31	- 35	- 41	- 37	- 44	- 48	- 46	- 49	14
<b>1 591</b>	<b>1 892</b>	<b>1 752</b>	<b>995</b>	<b>1 929</b>	<b>1 482</b>	<b>2 259</b>	<b>1 632</b>	<b>2 081</b>	<b>1 694</b>	<b>1 795</b>	<b>1 495</b>	<b>15</b>

Tableau 5.6

**Impôts directs en provenance des ménages, cotisations aux régimes d'assurance sociale et autres transferts aux administrations publiques, Québec, 1997-2015**

Impôts	1997	1998	1999	2000	2001	2002	2003
	M\$						
<b>01 Administration publique fédérale</b>	<b>18 044</b>	<b>18 795</b>	<b>18 864</b>	<b>20 779</b>	<b>20 773</b>	<b>19 920</b>	<b>20 144</b>
Impôts directs en provenance des ménages :							
02 Impôts sur le revenu	13 286	14 331	14 459	16 343	16 441	15 570	15 882
Cotisations aux régimes d'assurance sociale :							
03 Cotisations des employeurs et des salariés à l'assurance-emploi	4 747	4 459	4 402	4 430	4 325	4 337	4 252
04 Autres transferts courants des ménages	11	5	3	6	7	13	10
<b>05 Administration publique provinciale</b>	<b>18 240</b>	<b>19 429</b>	<b>20 667</b>	<b>22 061</b>	<b>22 079</b>	<b>21 021</b>	<b>21 756</b>
Impôts directs en provenance des particuliers :							
06 Impôts sur le revenu	15 076	16 179	17 212	18 565	18 425	17 359	17 793
Cotisations aux régimes de l'assurance sociale :							
07 Cotisations des employeurs aux caisses d'indemnisation des accidents du travail	1 749	1 790	1 718	1 709	1 589	1 582	1 792
08 Cotisations aux régimes de l'assurance sociale, autres	–	–	–	–	–	–	–
Autres transferts courants des particuliers :							
09 Primes d'assurance santé	–	31	34	36	96	113	114
10 Licences de véhicules automobiles	412	456	463	468	476	483	512
11 Éducation post-secondaire	279	299	358	399	458	500	510
12 À la santé	125	103	117	111	206	146	166
13 Autres	599	571	765	773	829	838	869
<b>14 Administrations publiques locales</b>	<b>201</b>	<b>208</b>	<b>223</b>	<b>265</b>	<b>269</b>	<b>246</b>	<b>253</b>
Transferts courants des ménages							
15 Aux administrations municipales	201	208	223	265	269	246	253
16 Aux commissions scolaires	–	–	–	–	–	–	–
<b>17 Cotisations des employeurs et des salariés au Régime de pensions du Canada</b>	<b>23</b>	<b>27</b>	<b>32</b>	<b>35</b>	<b>20</b>	<b>49</b>	<b>52</b>
<b>18 Cotisations des employeurs et des salariés au Régime de rentes du Québec</b>	<b>3 655</b>	<b>4 100</b>	<b>4 810</b>	<b>5 697</b>	<b>6 516</b>	<b>7 177</b>	<b>7 987</b>
<b>19 Total</b>	<b>40 163</b>	<b>42 559</b>	<b>44 596</b>	<b>48 837</b>	<b>49 657</b>	<b>48 413</b>	<b>50 192</b>

Source : Statistique Canada, *Comptes économiques provinciaux et territoriaux*.  
Adapté par l'Institut de la statistique du Québec.



2004	2005	2006	2007	2008	2009	2010	2011	2012	2013	2014	2015	
M\$												
<b>20 993</b>	<b>21 694</b>	<b>20 754</b>	<b>22 443</b>	<b>22 657</b>	<b>21 932</b>	<b>21 972</b>	<b>23 707</b>	<b>24 279</b>	<b>24 599</b>	<b>25 796</b>	<b>26 737</b>	<b>01</b>
16 894	17 482	17 428	19 008	19 361	18 698	18 629	20 273	20 636	20 544	21 661	22 447	02
4 085	4 193	3 315	3 424	3 274	3 209	3 316	3 402	3 616	4 030	4 112	4 269	03
14	19	11	11	22	25	27	32	27	25	23	21	04
<b>23 265</b>	<b>24 716</b>	<b>27 917</b>	<b>29 841</b>	<b>29 013</b>	<b>29 227</b>	<b>30 155</b>	<b>32 235</b>	<b>34 409</b>	<b>35 503</b>	<b>36 717</b>	<b>37 709</b>	<b>05</b>
18 856	20 082	22 043	23 491	22 345	22 101	22 875	24 398	26 209	26 955	28 113	29 109	06
2 092	2 294	2 304	2 275	2 318	2 384	2 275	2 512	2 658	2 682	2 693	2 623	07
–	–	1 185	1 148	1 312	1 474	1 595	1 752	1 893	1 980	2 044	2 072	08
133	142	149	721	745	802	860	876	886	953	997	1 055	09
514	577	596	608	604	630	632	655	696	726	740	760	10
493	502	533	468	482	441	441	503	468	482	488	488	11
269	163	134	164	129	133	136	144	148	155	142	139	12
908	956	973	966	1 078	1 262	1 341	1 395	1 451	1 570	1 500	1 463	13
<b>261</b>	<b>274</b>	<b>319</b>	<b>391</b>	<b>339</b>	<b>405</b>	<b>409</b>	<b>419</b>	<b>439</b>	<b>458</b>	<b>442</b>	<b>459</b>	<b>14</b>
261	274	319	378	323	381	368	369	382	394	378	395	15
–	–	–	13	16	24	41	50	57	64	64	64	16
<b>55</b>	<b>58</b>	<b>60</b>	<b>68</b>	<b>71</b>	<b>79</b>	<b>79</b>	<b>85</b>	<b>90</b>	<b>94</b>	<b>97</b>	<b>100</b>	<b>17</b>
<b>8 365</b>	<b>8 820</b>	<b>9 012</b>	<b>8 593</b>	<b>9 741</b>	<b>10 136</b>	<b>11 354</b>	<b>11 042</b>	<b>11 855</b>	<b>12 116</b>	<b>12 699</b>	<b>13 019</b>	<b>18</b>
<b>52 939</b>	<b>55 562</b>	<b>58 062</b>	<b>61 336</b>	<b>61 821</b>	<b>61 779</b>	<b>63 969</b>	<b>67 488</b>	<b>71 072</b>	<b>72 770</b>	<b>75 751</b>	<b>78 024</b>	<b>19</b>

Tableau 5.7

**Impôts directs des sociétés et des entreprises publiques, Québec, 1997-2015**

Impôts	1997	1998	1999	2000	2001	2002	2003
	M\$						
<b>01 Administration fédérale (impôts sur le revenu)</b>	..	..	..	..	..	..	..
<b>02 Administration publique provinciale</b>	..	..	..	..	..	..	..
03 Impôts sur le revenu	..	..	..	..	..	..	..
04 Impôts sur les bénéfices de l'exploitation minière et forestière	..	..	..	..	..	..	..
<b>05 Total</b>	..	..	..	..	..	..	..

Source : Statistique Canada, *Comptes économiques provinciaux et territoriaux*.  
Adapté par l'Institut de la statistique du Québec.

2004	2005	2006	2007	2008	2009	2010	2011	2012	2013	2014 <sup>P</sup>	2015 <sup>P</sup>	
M\$												
..	..	..	<b>6 709</b>	<b>5 857</b>	<b>5 615</b>	<b>5 948</b>	<b>6 552</b>	<b>6 495</b>	<b>6 708</b>	<b>6 965</b>	<b>7 063</b>	<b>01</b>
..	..	..	<b>3 477</b>	<b>4 106</b>	<b>4 868</b>	<b>5 127</b>	<b>5 529</b>	<b>5 250</b>	<b>4 982</b>	<b>4 721</b>	<b>4 869</b>	<b>02</b>
..	..	..	3 385	4 025	4 783	5 034	5 025	4 972	4 967	4 577	4 708	03
..	..	..	92	81	85	93	504	278	15	144	161	04
..	..	..	<b>10 186</b>	<b>9 963</b>	<b>10 483</b>	<b>11 075</b>	<b>12 081</b>	<b>11 745</b>	<b>11 690</b>	<b>11 686</b>	<b>11 932</b>	<b>05</b>

Tableau 5.8

**Impôts indirects sur la production et sur les importations, Québec, 1997-2015**

Impôts	1997	1998	1999	2000	2001	2002	2003
	M\$						
<b>01 Administration publique fédérale</b>	<b>7 605</b>	<b>7 764</b>	<b>7 890</b>	<b>8 220</b>	<b>8 555</b>	<b>9 244</b>	<b>9 764</b>
02 Impôts sur les facteurs de production	178	169	115	98	71	71	74
Taxes sur les produits :							
03 Taxe sur les produits et services (TPS)	4 974	5 089	5 459	5 830	6 013	6 548	6 883
04 Taxe sur l'essence et les carburants	1 060	1 121	1 071	1 074	1 076	1 087	1 115
05 Taxes d'accise	515	549	561	545	549	523	733
06 Droits de douane à l'importation	606	611	529	515	658	694	689
07 Taxe sur le transport aérien	129	76	1	–	–	47	82
08 Accord fédéral-provincial sur les loteries	14	13	14	14	14	13	14
09 Supervision parimutuelle	1	1	–	1	1	1	1
10 Autres taxes	128	135	140	143	173	260	173
<b>11 Administration publique provinciale</b>	<b>14 492</b>	<b>15 979</b>	<b>17 178</b>	<b>18 211</b>	<b>18 808</b>	<b>20 293</b>	<b>21 233</b>
Impôts sur les facteurs de production :							
12 Taxes sur la rémunération	3 650	3 850	4 003	4 220	4 013	4 280	4 527
13 Impôts fonciers	–	–	38	36	376	424	392
14 Licences des véhicules automobiles	211	265	283	283	287	289	309
15 Autres licences, droits et permis	150	160	172	183	180	184	169
16 Primes d'assurance agricole	95	155	161	150	154	155	255
17 Taxes sur le capital	1 441	1 477	1 521	1 647	1 502	1 370	1 225
18 Autres taxes	425	465	655	754	912	1 038	1 042
Taxes sur les produits :							
19 Taxes sur les ventes au détail (TVQ et autres)	4 879	5 658	6 141	6 630	6 794	7 340	7 761
20 Taxe sur l'essence et les carburants	1 451	1 541	1 554	1 550	1 554	1 590	1 645
21 Taxes sur le tabac	316	385	407	414	473	664	764
22 Taxe sur la quantité de gallons de spiritueux	126	124	130	132	172	193	189
23 Taxes sur les divertissements	26	23	26	26	27	25	25
24 Bénéfices de la Société des alcools	378	419	440	449	479	553	554
25 Bénéfices des loteries (Loto-Québec)	1 067	1 146	1 315	1 376	1 483	1 428	1 432
26 Autres droits d'accise	277	311	332	361	402	760	944
<b>27 Administrations publiques locales</b>	<b>7 115</b>	<b>7 348</b>	<b>7 512</b>	<b>7 673</b>	<b>7 475</b>	<b>7 698</b>	<b>8 059</b>
Impôts sur les facteurs de production							
28 Impôts fonciers	6 073	6 288	6 410	6 506	6 281	6 470	7 330
29 Frais de développement	74	62	64	78	90	91	155
30 Licences, droits et permis	24	28	31	38	40	40	45
31 Impôts des entreprises	802	826	859	881	876	863	280
Taxes sur les produits :							
32 Taxes sur les actes de vente	142	144	148	170	188	234	249
<b>33 Total des impôts sur les facteurs de production</b>	<b>13 123</b>	<b>13 745</b>	<b>14 312</b>	<b>14 874</b>	<b>14 782</b>	<b>15 275</b>	<b>15 803</b>
<b>34 Total des taxes sur les produits</b>	<b>16 089</b>	<b>17 346</b>	<b>18 268</b>	<b>19 230</b>	<b>20 056</b>	<b>21 960</b>	<b>23 253</b>
<b>35 Total</b>	<b>29 212</b>	<b>31 091</b>	<b>32 580</b>	<b>34 104</b>	<b>34 838</b>	<b>37 235</b>	<b>39 056</b>

Source : Statistique Canada, *Comptes économiques provinciaux et territoriaux*.  
Adapté par l'Institut de la statistique du Québec.

2004	2005	2006	2007	2008	2009	2010	2011	2012	2013	2014 <sup>P</sup>	2015 <sup>P</sup>	
M\$												
<b>10 147</b>	<b>10 347</b>	<b>9 994</b>	<b>9 677</b>	<b>8 905</b>	<b>9 208</b>	<b>9 626</b>	<b>9 800</b>	<b>9 758</b>	<b>9 930</b>	<b>10 147</b>	<b>10 156</b>	<b>01</b>
75	76	57	90	97	123	201	176	160	172	207	213	02
7 174	7 400	7 161	6 841	6 023	6 318	6 541	6 651	6 653	6 733	6 684	6 560	03
1 109	1 131	1 126	948	944	980	977	1 004	1 014	1 012	1 047	1 068	04
1 048	914	804	851	870	829	963	947	909	954	1 071	1 005	05
626	720	734	792	841	792	741	827	846	881	949	1 087	06
65	60	62	61	63	60	88	102	101	105	116	121	07
15	14	14	10	10	14	12	12	12	13	13	14	08
1	1	1	1	1	1	2	2	2	1	1	1	09
34	31	35	83	56	91	101	79	61	59	59	87	10
<b>22 346</b>	<b>22 788</b>	<b>23 234</b>	<b>23 483</b>	<b>23 663</b>	<b>23 639</b>	<b>24 311</b>	<b>26 982</b>	<b>28 680</b>	<b>29 898</b>	<b>30 650</b>	<b>32 195</b>	<b>11</b>
4 639	4 757	4 874	5 318	5 457	5 425	5 592	6 051	6 231	6 654	6 739	6 832	12
412	320	436	391	373	366	374	379	379	403	405	432	13
310	324	335	324	307	316	322	307	333	356	356	365	14
170	157	186	163	162	189	183	169	176	170	182	189	15
235	186	202	291	298	275	145	322	182	149	73	45	16
1 382	1 481	1 362	1 016	730	512	454	379	276	35	4	–	17
1 109	1 094	1 148	567	582	616	631	689	713	731	742	829	18
8 252	8 557	8 890	9 251	9 547	9 571	9 915	11 746	13 251	13 907	14 677	15 795	19
1 682	1 702	1 667	1 699	1 650	1 667	1 818	1 980	2 074	2 227	2 221	2 240	20
831	798	734	690	673	736	859	914	875	994	1 039	1 038	21
187	191	195	421	430	462	446	436	457	534	585	620	22
25	25	24	22	22	16	12	11	15	16	15	14	23
556	568	688	771	806	869	913	958	1 030	1 010	1 019	1 056	24
1 567	1 618	1 473	1 495	1 370	1 251	1 252	1 187	1 176	1 157	1 018	983	25
989	1 010	1 020	1 064	1 256	1 368	1 395	1 454	1 512	1 555	1 575	1 757	26
<b>8 553</b>	<b>9 066</b>	<b>9 525</b>	<b>9 990</b>	<b>10 781</b>	<b>10 966</b>	<b>11 986</b>	<b>12 466</b>	<b>13 023</b>	<b>13 635</b>	<b>14 062</b>	<b>14 491</b>	<b>27</b>
7 912	8 433	8 816	9 358	9 970	10 239	11 097	11 563	12 044	12 697	13 108	13 506	28
178	183	263	207	223	238	267	262	256	304	288	268	29
50	52	52	104	103	104	143	144	168	144	144	161	30
112	63	58	44	38	29	24	25	25	22	23	20	31
301	335	336	277	447	356	455	472	530	468	499	536	32
<b>16 584</b>	<b>17 126</b>	<b>17 789</b>	<b>17 873</b>	<b>18 340</b>	<b>18 432</b>	<b>19 433</b>	<b>20 466</b>	<b>20 943</b>	<b>21 837</b>	<b>22 271</b>	<b>22 860</b>	<b>33</b>
<b>24 462</b>	<b>25 075</b>	<b>24 964</b>	<b>25 277</b>	<b>25 009</b>	<b>25 381</b>	<b>26 490</b>	<b>28 782</b>	<b>30 518</b>	<b>31 626</b>	<b>32 588</b>	<b>33 982</b>	<b>34</b>
<b>41 046</b>	<b>42 201</b>	<b>42 753</b>	<b>43 150</b>	<b>43 349</b>	<b>43 813</b>	<b>45 923</b>	<b>49 248</b>	<b>51 461</b>	<b>53 463</b>	<b>54 859</b>	<b>56 842</b>	<b>35</b>

Tableau 5.9

**Revenus de placement des administrations publiques, Québec, 1997-2015**

Revenus	1997	1998	1999	2000	2001	2002	2003
	M\$						
<b>01 Administration publique fédérale</b>	..	..	..	..	..	..	..
02 Intérêts et autres revenus de placement	..	..	..	..	..	..	..
03 Bénéfices remis des entreprises publiques	..	..	..	..	..	..	..
<b>04 Administration publique provinciale</b>	..	..	..	..	..	..	..
05 Intérêts et autres revenus de placement	..	..	..	..	..	..	..
06 Bénéfices remis des entreprises publiques	..	..	..	..	..	..	..
07 Redevances	..	..	..	..	..	..	..
<b>08 Administrations publiques locales</b>	..	..	..	..	..	..	..
09 Intérêts et autres revenus de placement	..	..	..	..	..	..	..
<b>10 Administrations publiques autochtones</b>	..	..	..	..	..	..	..
11 Intérêts et autres revenus de placement	..	..	..	..	..	..	..
<b>12 Régime de pensions du Canada</b>	..	..	..	..	..	..	..
<b>13 Régime de rentes du Québec</b>	<b>769</b>	<b>713</b>	<b>678</b>	<b>853</b>	<b>793</b>	<b>777</b>	<b>751</b>
<b>14 Total</b>	..	..	..	..	..	..	..

Source : Statistique Canada, *Comptes économiques provinciaux et territoriaux*.  
Adapté par l'Institut de la statistique du Québec.

2004	2005	2006	2007	2008	2009	2010	2011	2012	2013	2014 <sup>P</sup>	2015 <sup>P</sup>	
M\$												
..	..	..	<b>1 753</b>	<b>1 518</b>	<b>1 485</b>	<b>1 609</b>	<b>1 721</b>	<b>1 806</b>	<b>1 905</b>	<b>1 451</b>	<b>1 611</b>	<b>01</b>
..	..	..	758	564	786	934	894	902	880	601	513	02
..	..	..	995	954	699	675	827	904	1 025	850	1 098	03
..	..	..	<b>9 061</b>	<b>7 975</b>	<b>7 112</b>	<b>6 874</b>	<b>7 547</b>	<b>7 239</b>	<b>8 971</b>	<b>9 735</b>	<b>9 958</b>	<b>04</b>
..	..	..	6 276	4 804	4 292	4 219	4 763	5 647	5 632	6 155	6 708	05
..	..	..	2 095	2 252	2 168	1 886	1 958	645	2 207	2 535	2 360	06
..	..	..	690	919	652	769	826	947	1 132	1 045	890	07
..	..	..	<b>288</b>	<b>284</b>	<b>221</b>	<b>210</b>	<b>250</b>	<b>293</b>	<b>298</b>	<b>305</b>	<b>321</b>	<b>08</b>
..	..	..	288	284	221	210	250	293	298	305	321	09
..	..	..	<b>10</b>	<b>10</b>	<b>10</b>	<b>12</b>	<b>12</b>	<b>12</b>	<b>12</b>	<b>12</b>	<b>12</b>	<b>10</b>
..	..	..	10	10	10	12	12	12	12	12	12	11
..	..	..	<b>7</b>	<b>9</b>	<b>7</b>	<b>9</b>	<b>11</b>	<b>12</b>	<b>12</b>	<b>13</b>	<b>18</b>	<b>12</b>
<b>803</b>	<b>942</b>	<b>1 063</b>	<b>1 148</b>	<b>1 418</b>	<b>1 106</b>	<b>1 068</b>	<b>1 177</b>	<b>1 486</b>	<b>1 333</b>	<b>1 450</b>	<b>1 441</b>	<b>13</b>
..	..	..	<b>12 267</b>	<b>11 214</b>	<b>9 941</b>	<b>9 782</b>	<b>10 718</b>	<b>10 848</b>	<b>12 531</b>	<b>12 966</b>	<b>13 361</b>	<b>14</b>

Tableau 5.10

**Dépenses courantes nettes en biens et services et investissements des administrations publiques, Québec, 1997-2015**

Dépenses	1997	1998	1999	2000	2001	2002	2003
	M\$						
<b>01 Administration publique fédérale</b>	..	..	..	..	..	..	..
02 Dépenses courante nettes en biens et services	6 745	7 306	7 878	8 614	8 634	9 148	9 816
03 Rémunération des salariés	3 660	3 737	3 866	4 560	4 439	4 919	5 158
04 Autres achats de biens et services	3 085	3 569	4 012	4 054	4 195	4 229	4 658
05 Investissements en capital fixe	..	..	..	..	..	..	..
<b>06 Administration provinciale<sup>1</sup></b>	..	..	..	..	..	..	..
07 Dépenses courante nettes en biens et services	22 945	23 059	24 120	26 119	28 669	30 303	32 306
08 Rémunération des salariés	14 444	14 016	14 657	15 903	16 962	17 624	18 717
09 Autres achats de biens et services	8 501	9 043	9 463	10 216	11 707	12 679	13 589
10 Investissements en capital fixe	..	..	..	..	..	..	..
<b>11 Dont : Santé et services sociaux</b>	..	..	..	..	..	..	..
12 Dépenses courante nettes en biens et services	9 319	9 213	9 917	10 918	11 696	12 151	13 014
13 Rémunération des salariés	7 328	7 282	7 649	8 377	8 834	9 176	9 817
14 Autres achats de biens et services	1 991	1 931	2 268	2 541	2 862	2 975	3 197
15 Investissements en capital fixe	..	..	..	..	..	..	..
<b>16 Dont : Éducation</b>	..	..	..	..	..	..	..
17 Dépenses courante nettes en biens et services	3 573	3 680	3 847	4 059	4 266	4 568	4 868
18 Rémunération des salariés	3 205	2 949	3 117	3 313	3 507	3 754	3 996
19 Autres achats de biens et services	368	731	730	746	759	814	872
20 Investissements en capital fixe	..	..	..	..	..	..	..
<b>21 Administrations publiques locales et autochtones</b>	..	..	..	..	..	..	..
22 Dépenses courante nettes en biens et services	13 121	12 669	12 806	14 050	14 799	15 400	16 444
23 Rémunération des salariés	8 658	8 472	8 923	9 298	9 547	10 009	10 626
24 Autres achats de biens et services	4 463	4 197	3 883	4 752	5 252	5 391	5 818
25 Investissements en capital fixe	..	..	..	..	..	..	..
<b>26 Dont : Commissions scolaires</b>	..	..	..	..	..	..	..
27 Dépenses courante nettes en biens et services	6 644	6 438	6 515	7 128	7 599	7 990	8 285
28 Rémunération des salariés	5 268	5 201	5 581	5 783	5 949	6 216	6 433
29 Autres achats de biens et services	1 376	1 237	934	1 345	1 650	1 774	1 852
30 Investissements en capital fixe	..	..	..	..	..	..	..
<b>31 Total</b>	..	..	..	..	..	..	..

1. Incluant le Régime de rentes du Québec.

Source : Statistique Canada, *Comptes économiques provinciaux et territoriaux*.  
Adapté par l'Institut de la statistique du Québec.



2004	2005	2006	2007	2008	2009	2010	2011	2012	2013	2014 <sup>P</sup>	2015 <sup>P</sup>	
M\$												
..	..	..	<b>10 359</b>	<b>11 353</b>	<b>12 969</b>	<b>12 908</b>	<b>13 029</b>	<b>12 681</b>	<b>12 904</b>	<b>12 602</b>	<b>12 935</b>	<b>01</b>
9 870	9 931	10 245	9 298	10 083	11 033	11 683	11 865	11 580	11 608	11 575	11 673	02
5 295	5 729	6 030	6 255	6 663	7 380	7 356	7 775	7 458	7 899	7 881	7 872	03
4 575	4 202	4 215	3 043	3 420	3 653	4 327	4 090	4 122	3 709	3 694	3 801	04
..	..	..	1 061	1 270	1 936	1 225	1 164	1 101	1 296	1 027	1 262	05
..	..	..	<b>47 247</b>	<b>49 702</b>	<b>52 302</b>	<b>53 142</b>	<b>56 835</b>	<b>58 121</b>	<b>60 411</b>	<b>61 869</b>	<b>62 520</b>	<b>06</b>
33 393	34 370	35 972	40 372	41 219	43 094	43 645	46 432	48 068	50 769	52 927	53 288	07
19 252	19 531	20 258	22 182	22 871	23 315	23 921	25 036	26 044	27 369	28 282	28 758	08
14 141	14 839	15 714	18 190	18 348	19 779	19 724	21 396	22 024	23 400	24 645	24 530	09
..	..	..	6 875	8 483	9 208	9 497	10 403	10 053	9 642	8 942	9 232	10
..	..	..	<b>18 151</b>	<b>17 717</b>	<b>18 580</b>	<b>18 919</b>	<b>20 263</b>	<b>20 950</b>	<b>22 443</b>	<b>22 889</b>	<b>23 560</b>	<b>11</b>
13 332	13 797	14 385	17 061	16 644	17 316	17 443	18 260	18 777	20 170	20 998	21 686	12
10 009	10 234	10 724	12 236	12 459	12 837	13 096	13 706	14 146	14 989	15 547	15 950	13
3 323	3 563	3 661	4 825	4 185	4 479	4 347	4 554	4 631	5 181	5 451	5 736	14
..	..	..	1 090	1 073	1 264	1 476	2 003	2 173	2 273	1 891	1 874	15
..	..	..	<b>8 242</b>	<b>8 745</b>	<b>8 793</b>	<b>8 613</b>	<b>9 352</b>	<b>9 640</b>	<b>10 328</b>	<b>10 661</b>	<b>10 960</b>	<b>16</b>
5 025	5 243	5 572	5 522	5 815	5 979	5 624	6 169	6 450	6 741	7 133	7 432	17
4 153	4 293	4 454	4 611	4 818	4 957	5 171	5 422	5 597	5 828	5 978	6 121	18
872	950	1 118	911	997	1 022	453	747	853	913	1 155	1 311	19
..	..	..	2 720	2 930	2 814	2 989	3 183	3 190	3 587	3 528	3 528	20
..	..	..	<b>23 212</b>	<b>24 661</b>	<b>26 152</b>	<b>27 764</b>	<b>27 860</b>	<b>29 055</b>	<b>29 153</b>	<b>29 674</b>	<b>29 896</b>	<b>21</b>
16 640	17 304	18 280	18 717	19 330	20 338	21 539	22 174	23 244	23 590	24 594	24 509	22
10 719	10 990	11 677	12 056	12 351	12 886	13 245	13 953	14 400	15 206	15 746	16 060	23
5 921	6 314	6 603	6 661	6 979	7 452	8 294	8 221	8 844	8 384	8 848	8 449	24
..	..	..	4 495	5 331	5 814	6 225	5 686	5 811	5 563	5 080	5 387	25
..	..	..	<b>10 593</b>	<b>10 970</b>	<b>11 147</b>	<b>11 728</b>	<b>12 001</b>	<b>12 346</b>	<b>12 585</b>	<b>12 866</b>	<b>12 929</b>	<b>26</b>
8 564	8 734	9 097	9 807	10 020	10 316	10 797	11 066	11 341	11 560	11 871	11 732	27
6 567	6 594	6 892	7 232	7 323	7 644	7 751	8 236	8 476	8 857	9 225	9 453	28
1 997	2 140	2 205	2 575	2 697	2 672	3 046	2 830	2 865	2 703	2 646	2 279	29
..	..	..	786	950	831	931	935	1 005	1 025	995	1 197	30
..	..	..	<b>80 818</b>	<b>85 716</b>	<b>91 423</b>	<b>93 814</b>	<b>97 724</b>	<b>99 857</b>	<b>102 468</b>	<b>104 145</b>	<b>105 351</b>	<b>31</b>

Tableau 5.11

**Transferts courants des administrations publiques aux ménages, Québec, 1997-2015**

Transferts	1997	1998	1999	2000	2001	2002	2003
	M\$						
<b>01 Administration publique fédérale</b>	<b>11 940</b>	<b>11 935</b>	<b>12 140</b>	<b>12 524</b>	<b>13 614</b>	<b>13 973</b>	<b>14 454</b>
02 Allocations familiales et aux jeunes	10	14	20	24	28	32	34
03 Prestation fiscale canadienne pour enfants	1 318	1 378	1 439	1 577	1 715	1 819	1 854
04 Prestation universelle pour la garde d'enfants	–	–	–	–	–	–	–
05 Allocations aux anciens combattants	161	161	163	169	178	196	205
06 Crédit pour la taxe sur les produits et services (TPS)	787	779	804	808	841	857	886
07 Prestations d'assurance-emploi	3 405	3 318	3 097	2 972	3 449	3 672	3 817
08 Sécurité de la vieillesse	5 821	5 976	6 138	6 386	6 645	6 889	7 198
09 Bourses d'études et subventions à la recherche	171	127	127	145	153	160	168
10 Autres transferts	267	182	352	443	605	348	292
<b>11 Administration publique provinciale</b>	<b>6 194</b>	<b>6 365</b>	<b>6 635</b>	<b>6 346</b>	<b>6 568</b>	<b>6 556</b>	<b>6 694</b>
Bénéfices d'assurance sociale							
12 (indemnisation des accidentés du travail)	1 033	1 030	1 062	1 115	1 207	1 281	1 377
13 Bénéfices d'assurance sociale (autres)	–	–	–	–	–	–	–
14 Aide sociale (maintien du revenu)	2 687	2 470	2 333	2 259	2 242	2 290	2 342
15 Aide sociale (autres)	508	334	333	327	309	295	294
16 Santé	145	176	184	196	194	206	216
17 Éducation post-secondaire	52	59	67	75	101	126	150
18 Autres transferts	1 769	2 296	2 656	2 374	2 515	2 358	2 315
<b>19 Administrations publiques autochtones</b>	<b>28</b>	<b>34</b>	<b>31</b>	<b>59</b>	<b>56</b>	<b>55</b>	<b>60</b>
<b>20 Administrations publiques locales</b>	<b>–</b>	<b>–</b>	<b>–</b>	<b>–</b>	<b>62</b>	<b>–</b>	<b>–</b>
<b>21 Régime de pensions du Canada</b>	<b>54</b>	<b>54</b>	<b>55</b>	<b>57</b>	<b>58</b>	<b>61</b>	<b>62</b>
<b>22 Régime de rentes du Québec</b>	<b>5 285</b>	<b>5 525</b>	<b>5 731</b>	<b>6 003</b>	<b>6 342</b>	<b>6 696</b>	<b>7 027</b>
<b>23 Total</b>	<b>23 501</b>	<b>23 913</b>	<b>24 592</b>	<b>24 989</b>	<b>26 700</b>	<b>27 341</b>	<b>28 297</b>

Source : Statistique Canada, *Comptes économiques provinciaux et territoriaux*.  
Adapté par l'Institut de la statistique du Québec.

2004	2005	2006	2007	2008	2009	2010	2011	2012	2013	2014	2015	
M\$												
<b>14 973</b>	<b>15 363</b>	<b>16 006</b>	<b>16 735</b>	<b>17 307</b>	<b>18 735</b>	<b>19 247</b>	<b>19 566</b>	<b>20 280</b>	<b>20 728</b>	<b>21 321</b>	<b>23 200</b>	<b>01</b>
38	39	44	45	45	45	46	44	47	47	43	51	02
1 972	2 101	2 169	2 175	2 234	2 217	2 272	2 268	2 288	2 319	2 318	2 347	03
–	–	261	545	561	578	597	616	627	637	635	1 753	04
218	228	246	262	279	288	304	306	309	323	303	321	05
907	924	953	960	998	1 052	1 143	1 248	1 277	1 256	1 254	1 284	06
3 863	3 865	3 536	3 214	3 207	4 058	3 928	3 554	3 492	3 341	3 462	3 597	07
7 474	7 768	8 180	8 597	8 962	9 366	9 649	10 192	10 823	11 224	11 765	12 235	08
201	215	235	242	278	274	278	288	281	280	280	289	09
300	223	382	695	743	857	1 030	1 050	1 136	1 301	1 261	1 323	10
<b>7 212</b>	<b>7 975</b>	<b>9 762</b>	<b>10 576</b>	<b>11 422</b>	<b>12 098</b>	<b>12 415</b>	<b>12 806</b>	<b>13 527</b>	<b>14 155</b>	<b>14 635</b>	<b>14 673</b>	<b>11</b>
1 404	1 442	1 485	1 265	1 532	1 579	1 549	1 587	1 746	1 620	1 681	1 674	12
–	–	830	1 452	1 542	1 626	1 690	1 725	1 786	1 859	1 900	1 905	13
2 339	2 297	2 327	2 568	2 672	2 757	2 779	2 822	2 817	2 865	2 902	2 886	14
286	281	308	2 435	2 662	2 616	2 694	3 178	3 843	4 080	4 102	4 094	15
201	290	144	55	91	272	279	292	304	316	319	321	16
172	185	195	40	39	42	46	51	50	51	52	52	17
2 810	3 480	4 473	2 761	2 884	3 206	3 378	3 151	2 981	3 364	3 679	3 741	18
<b>64</b>	<b>80</b>	<b>60</b>	<b>44</b>	<b>1 253</b>	<b>31</b>	<b>27</b>	<b>25</b>	<b>48</b>	<b>46</b>	<b>42</b>	<b>36</b>	<b>19</b>
–	–	–	–	–	–	–	–	–	–	–	–	<b>20</b>
<b>94</b>	<b>98</b>	<b>102</b>	<b>106</b>	<b>111</b>	<b>121</b>	<b>127</b>	<b>130</b>	<b>140</b>	<b>147</b>	<b>149</b>	<b>160</b>	<b>21</b>
<b>7 500</b>	<b>7 796</b>	<b>8 244</b>	<b>8 656</b>	<b>9 145</b>	<b>9 671</b>	<b>10 061</b>	<b>10 486</b>	<b>11 158</b>	<b>11 652</b>	<b>12 247</b>	<b>12 856</b>	<b>22</b>
<b>29 843</b>	<b>31 312</b>	<b>34 174</b>	<b>36 117</b>	<b>39 238</b>	<b>40 656</b>	<b>41 877</b>	<b>43 013</b>	<b>45 153</b>	<b>46 728</b>	<b>48 394</b>	<b>50 925</b>	<b>23</b>

Tableau 5.12

**Subventions des administrations publiques, Québec, 1997-2015**

Transferts		1997	1998	1999	2000	2001	2002	2003
		M\$						
<b>01</b>	<b>Administration publique fédérale</b>	<b>912</b>	<b>811</b>	<b>790</b>	<b>569</b>	<b>554</b>	<b>493</b>	<b>787</b>
	Subventions sur les facteurs de production							
02	Subventions à l'agriculture	—	—	—	—	—	—	—
03	Autres subventions	285	287	344	22	23	29	29
	Subventions sur les produits et les importations							
04	Subventions à l'agriculture	91	90	94	57	33	21	28
05	Autres subventions	536	434	352	490	498	443	730
<b>06</b>	<b>Administration publique provinciale</b>	<b>2 015</b>	<b>2 848</b>	<b>2 898</b>	<b>3 021</b>	<b>3 500</b>	<b>3 406</b>	<b>4 055</b>
	Subventions sur les facteurs de production							
07	Subventions à l'agriculture	243	471	514	447	543	463	739
08	Autres subventions	87	198	248	270	672	1 034	1 223
	Subventions sur les produits							
09	Subventions à l'agriculture	122	239	262	225	276	235	377
10	Autres subventions	1 563	1 940	1 874	2 079	2 009	1 674	1 716
<b>11</b>	<b>Administrations publiques locales</b>	<b>528</b>	<b>360</b>	<b>374</b>	<b>357</b>	<b>385</b>	<b>402</b>	<b>502</b>
	Subventions sur les produits							
12	Subventions à l'agriculture	—	—	—	—	—	—	—
13	Autres subventions	528	360	374	357	385	402	502
<b>14</b>	<b>Total des subventions</b>	<b>3 455</b>	<b>4 019</b>	<b>4 062</b>	<b>3 947</b>	<b>4 439</b>	<b>4 301</b>	<b>5 344</b>
15	Subventions sur les facteurs de production	615	956	1 106	739	1 238	1 526	1 991
16	Subventions sur les produits et les importations	2 840	3 063	2 956	3 208	3 201	2 775	3 353
<b>17</b>	<b>Total des subventions</b>	<b>3 455</b>	<b>4 019</b>	<b>4 062</b>	<b>3 947</b>	<b>4 439</b>	<b>4 301</b>	<b>5 344</b>
18	Subventions à l'agriculture	456	800	870	729	852	719	1 144
19	Autres subventions	2 999	3 219	3 192	3 218	3 587	3 582	4 200

Source : Statistique Canada, *Comptes économiques provinciaux et territoriaux*.  
Adapté par l'Institut de la statistique du Québec.

2004	2005	2006	2007	2008	2009	2010	2011	2012	2013	2014	2015	
M\$												
<b>774</b>	<b>700</b>	<b>713</b>	<b>786</b>	<b>524</b>	<b>538</b>	<b>673</b>	<b>755</b>	<b>715</b>	<b>737</b>	<b>685</b>	<b>710</b>	<b>01</b>
—	—	—	—	—	—	—	—	—	—	—	—	02
39	44	39	204	184	172	247	249	264	225	207	209	03
129	13	10	335	101	72	72	107	75	61	40	40	04
606	643	664	247	239	294	354	399	376	451	438	461	05
<b>4 102</b>	<b>4 143</b>	<b>4 387</b>	<b>4 743</b>	<b>4 899</b>	<b>4 640</b>	<b>4 571</b>	<b>4 650</b>	<b>4 822</b>	<b>4 599</b>	<b>4 638</b>	<b>4 792</b>	<b>06</b>
755	644	752	1 027	1 394	1 073	447	490	432	289	293	289	07
1 191	1 318	1 480	1 298	1 375	1 347	1 568	1 702	1 773	1 914	1 861	1 960	08
383	326	382	522	323	364	432	369	410	392	396	391	09
1 773	1 855	1 773	1 896	1 807	1 856	2 124	2 089	2 207	2 004	2 088	2 152	10
<b>516</b>	<b>593</b>	<b>606</b>	<b>728</b>	<b>716</b>	<b>775</b>	<b>850</b>	<b>919</b>	<b>967</b>	<b>1 038</b>	<b>1 021</b>	<b>1 054</b>	<b>11</b>
—	—	—	—	—	—	—	—	—	—	—	—	12
516	593	606	728	716	775	850	919	967	1 038	1 021	1 054	13
<b>5 392</b>	<b>5 436</b>	<b>5 706</b>	<b>6 257</b>	<b>6 139</b>	<b>5 953</b>	<b>6 094</b>	<b>6 324</b>	<b>6 504</b>	<b>6 374</b>	<b>6 344</b>	<b>6 556</b>	<b>14</b>
1 985	2 006	2 271	2 529	2 953	2 592	2 262	2 441	2 469	2 428	2 361	2 458	15
3 407	3 430	3 435	3 728	3 186	3 361	3 832	3 883	4 035	3 946	3 983	4 098	16
<b>5 392</b>	<b>5 436</b>	<b>5 706</b>	<b>6 257</b>	<b>6 139</b>	<b>5 953</b>	<b>6 094</b>	<b>6 324</b>	<b>6 504</b>	<b>6 374</b>	<b>6 344</b>	<b>6 556</b>	<b>17</b>
1 267	983	1 144	1 884	1 818	1 509	951	966	917	742	729	720	18
4 125	4 453	4 562	4 373	4 321	4 444	5 143	5 358	5 587	5 632	5 615	5 836	19

Tableau 5.13

**Transferts courants entre administrations publiques, Québec, 1997-2015**

Transferts	1997	1998	1999	2000	2001	2002	2003
	M\$						
<b>01 Administration publique fédérale</b>	..	..	..	..	..	..	..
02 À l'administration publiques provinciale	..	..	..	..	..	..	..
03 Accords fiscaux	..	..	..	..	..	..	..
04 Transfert canadien en matière de santé	..	..	..	..	..	..	..
05 Transfert canadien en matière de programmes sociaux	..	..	..	..	..	..	..
06 Langues officielles	..	..	..	..	..	..	..
07 Autres transferts courants à l'administration provinciale	..	..	..	..	..	..	..
08 Aux administrations publiques locales	..	..	..	..	..	..	..
09 Aux administrations publiques autochtones	..	..	..	..	..	..	..
<b>10 Administration provinciale</b>	..	..	..	..	..	..	..
11 Aux administrations publiques locales	..	..	..	..	..	..	..
12 Commissions scolaires	..	..	..	..	..	..	..
13 Aux municipalités	..	..	..	..	..	..	..
14 À l'administration publique fédérale	..	..	..	..	..	..	..
15 Aux administrations publiques autochtones	..	..	..	..	..	..	..
<b>16 Administrations publiques locales</b>	..	..	..	..	..	..	..
17 À l'administration publique provinciale	..	..	..	..	..	..	..
<b>18 Total</b>	..	..	..	..	..	..	..

Source : Statistique Canada, *Comptes économiques provinciaux et territoriaux*.  
Adapté par l'Institut de la statistique du Québec.

2004	2005	2006	2007	2008	2009	2010	2011	2012	2013	2014	2015	
M\$												
..	..	..	<b>14 471</b>	<b>17 656</b>	<b>17 342</b>	<b>18 598</b>	<b>18 137</b>	<b>17 840</b>	<b>18 845</b>	<b>20 107</b>	<b>21 157</b>	<b>01</b>
..	..	..	13 685	15 493	16 528	17 739	17 258	17 060	18 172	19 459	20 526	02
..	..	..	6 795	8 128	8 443	8 774	8 690	7 778	7 771	8 994	9 560	03
..	..	..	3 293	3 499	3 898	4 083	4 149	4 362	4 828	5 012	5 242	04
..	..	..	1 423	1 552	1 610	1 659	1 655	1 702	1 796	1 861	1 915	05
..	..	..	75	72	63	82	63	66	43	63	63	06
..	..	..	2 099	2 242	2 514	3 141	2 701	3 152	3 734	3 529	3 746	07
..	..	..	91	23	30	41	54	25	30	39	28	08
..	..	..	695	2 140	784	818	825	755	643	609	603	09
..	..	..	<b>9 477</b>	<b>9 182</b>	<b>10 360</b>	<b>9 817</b>	<b>10 313</b>	<b>10 746</b>	<b>11 073</b>	<b>10 836</b>	<b>10 574</b>	<b>10</b>
..	..	..	8 618	8 369	9 482	8 948	9 398	9 774	9 964	9 695	9 373	11
..	..	..	7 022	6 690	7 445	6 819	7 476	7 624	7 879	8 137	8 058	12
..	..	..	1 596	1 679	2 037	2 129	1 922	2 150	2 085	1 558	1 315	13
..	..	..	666	621	658	647	687	713	756	775	804	14
..	..	..	193	192	220	222	228	259	353	366	397	15
..	..	..	<b>49</b>	<b>86</b>	<b>88</b>	<b>127</b>	<b>93</b>	<b>103</b>	<b>134</b>	<b>132</b>	<b>132</b>	<b>16</b>
..	..	..	49	86	88	127	93	103	134	132	132	17
..	..	..	23 997	26 924	27 790	28 542	28 543	28 689	30 052	31 075	31 863	<b>18</b>





# CADRE GÉNÉRAL DES COMPTES ÉCONOMIQUES

## LA RÉVISION HISTORIQUE DE DÉCEMBRE 1997

Le 12 décembre 1997, Statistique Canada (SC) a diffusé la version révisée des Comptes économiques nationaux concernant la période de 1961 à 1997. La diffusion des Comptes économiques provinciaux de la période de 1992 à 1997, modifiés également, a pour sa part eu lieu le 15 mai 1998 en fonction de la révision effectuée par SC.

Comme SC l'a exprimé, cette révision vise trois objectifs<sup>1</sup>. Le premier est d'assurer la conformité du Système des comptes nationaux (SCN) canadiens avec les nouvelles normes internationales de la comptabilité nationale, comme elles sont consignées dans le document<sup>2</sup> intitulé *Système de comptabilité nationale, 1993* – aussi appelé SCN 1993 – préparé sous l'égide des Nations unies et publié conjointement en 1993 par la Banque mondiale, la Commission des communautés européennes, le Fonds monétaire international, les Nations unies et l'OCDE. Le deuxième objectif de SC est de ramener les estimations en prix constants et les indices de prix à la nouvelle année de base, qui était alors 1992 = 100. Le troisième objectif, enfin, consiste à incorporer au SCN canadien des révisions statistiques provenant de nouvelles sources d'information, de données déjà corrigées, mais dont les révisions n'étaient pas encore prises en compte, ou encore résultant d'une intégration désormais accrue des composantes du SCN canadien.

L'incidence de cette révision sur les comptes économiques du Québec se traduit principalement par la disparition de quelques variables, le changement de nom de certaines autres et l'apparition de quelques-unes jusque-là inédites, ainsi que par la suppression de deux tableaux. L'un de ces tableaux, sur les recettes et dépenses des hôpitaux, disparaît complètement, car les données relatives aux hôpitaux sont désormais intégrées à celles de l'administration publique provinciale; le deuxième tableau, qui présentait les autres transferts des particuliers aux administrations publiques, est désormais fusionné avec celui qui porte sur les impôts directs des particuliers, pour former le nouveau tableau 5.6. Le nombre total des tableaux des chapitres 2 à 6 passe donc de 49 à 48.

## LE TRAITEMENT DES RÉGIMES DE RETRAITE DE LA FONCTION PUBLIQUE

À compter de la diffusion du premier trimestre 2000 des *Comptes nationaux des revenus et dépenses* et, par conséquent, de l'édition 2000 des *Comptes économiques provinciaux*, SC a modifié le traitement des régimes de retraite non autonomes des administrations publiques fédérale et provinciales. Ces régimes font désormais partie du secteur des particuliers et ils sont traités de la même façon que les caisses de retraite autonomes ou en fiducie, alors qu'auparavant, ils faisaient partie du secteur des administrations publiques.

Les cotisations des employeurs et des salariés à ces régimes ne sont plus transférées aux administrations publiques en tant que contributions aux régimes d'assurance sociale, mais elles continuent d'être comptabilisées dans la rubrique « salaires, traitements et revenus supplémentaires du travail », dans le secteur des particuliers. Par contre, les revenus de placement de ces régimes s'ajoutent aux revenus de placement des particuliers plutôt qu'à ceux des administrations. Enfin, les prestations de retraite versées par ces régimes ne font plus partie des transferts courants des administrations publiques aux particuliers – par le fait même, elles disparaissent du revenu des ménages – mais elles viennent diminuer la richesse personnelle accumulée, laquelle fait partie des comptes de patrimoine et non des comptes des revenus et dépenses. Tous ces changements ont pour effet net l'accroissement de l'épargne, parce qu'ils donnent lieu à une augmentation du revenu des ménages combinée à une réduction des cotisations aux régimes d'assurance sociale.

## LES RÉVISIONS FAITES EN NOVEMBRE 2001

Statistique Canada a instauré trois révisions importantes à l'automne 2001. La première est le changement d'année de base pour les données en dollars constants et les indices implicites de prix; la nouvelle année de base est 1997 = 100. Les taux de croissance des années 1981 à 1996 ne s'en trouvent pas modifiés.

1. Statistique Canada, note sur le site Web.

2. La version française de ce document porte le numéro ISBN 92-1-261143-5.

La deuxième révision consiste à traiter les dépenses en logiciels comme des investissements plutôt que comme des dépenses courantes; elle a des effets sur certaines variables des tableaux 2.1, 2.2 et 2.3. Dans le tableau 2.1, les bénéfices des entreprises et les provisions pour consommation de capital sont révisés à la hausse, en raison de cette modification. Dans les tableaux 2.2 et 2.3, les dépenses en capital des administrations publiques et des entreprises s'en trouvent augmentées, alors que les dépenses courantes des administrations publiques en biens et services sont revues à la baisse.

Enfin, en troisième lieu, le concept de produit intérieur (net ou brut) au coût des facteurs est remplacé par celui de produit intérieur (net ou brut) aux prix de base, pour assurer la conformité avec les normes internationales. Ce mode d'évaluation signifie que le produit intérieur (ou revenu) net se définit comme le revenu perçu par les producteurs pour la production ou la vente des biens et services, moins les impôts indirects nets sur ces produits (c'est-à-dire diminué des subventions à recevoir sur lesdits produits).

Pour cette raison, l'ancien poste du tableau 2.1, qui s'appelait « impôts indirects moins subventions », est désormais fractionné en deux composantes : les « impôts moins subventions sur les facteurs de production » et les « impôts moins subventions sur les produits ». La première inclut notamment les cotisations sociales, les taxes foncières, les taxes sur la masse salariale et les subventions à la formation de la main-d'œuvre; la seconde comprend, entre autres, les taxes d'accise, les taxes de vente sur les produits et services, ainsi que les subventions à la production de biens et services.

## LA RÉVISION EFFECTUÉE EN NOVEMBRE 2002

Statistique Canada a étendu aux Comptes économiques provinciaux (CEP) la mesure du produit intérieur brut (PIB) réel selon les dépenses, déjà adoptée en mai 2001 dans les comptes canadiens trimestriels des revenus et dépenses. Cette mesure fait appel à la formule de l'indice Fisher<sup>3</sup>, enchaîné trimestriellement dans les comptes canadiens, mais annuellement dans les CEP.

Le recours à cette méthode produit la mesure la plus précise de la croissance du PIB et de ses composantes d'une période à l'autre; il permet aussi la comparaison avec les comptes des revenus et des produits des États-Unis, qui utilisent également les indices en chaîne.

3. Statistique Canada, note sur le site Web.

La méthode antérieure de déflation utilisait des indices de type Laspeyres. Les indices Laspeyres sont à pondération fixe et les poids sont ceux de l'année de base. L'enchaînement se fait en changeant périodiquement l'année de base, soit à des intervalles variant entre 5 et 10 ans. Toutefois, cette formule tend à surestimer la croissance, et ce biais prend plus d'importance si des changements technologiques importants font baisser les prix d'un secteur de l'économie par rapport aux autres, comme ce fut le cas avec l'expansion rapide des technologies de l'information et des communications (TIC). À l'opposé, l'indice de type Paasche, dont les pondérations sont celles de la période courante, génère un biais inverse, car il tend à sous-estimer la croissance.

L'indice de type Fisher est la moyenne géométrique des indices Laspeyres et Paasche; il génère donc une estimation du PIB comprise entre celles des deux autres. L'indice Fisher est la mesure la plus proche de celle qui serait produite par un indice dont les pondérations changeraient continuellement.

## LA VENTILATION DES ÉCHANGES EXTÉRIEURS ENTRE BIENS ET SERVICES

À compter de l'édition 2005, SC a réintroduit la ventilation entre biens et services<sup>4</sup> dans les agrégats du commerce extérieur. Toutefois, les échanges de biens et services diffusés dans les CEP suivent les conventions utilisées dans le Système de compatibilité nationale. Il en résulte que le total global des exportations (et des importations) internationales de biens – et celles de services – ne correspond pas aux exportations (ni aux importations) canadiennes de biens – et de services – comme diffusées dans les comptes nationaux trimestriels. En effet, celles-ci suivent les normes et les conventions de la balance des paiements. Par ailleurs, des marges sont attribuées aux divers produits en utilisant les taux de marge provinciaux des tableaux d'entrées-sorties, afin de mieux mesurer les exportations (et les importations) internationales de biens en prix à l'achat pour chacun des produits en valeur nominale. La déflation est réalisée distinctement sur les produits en prix à la production et sur les marges, après quoi les deux quantités ainsi obtenues sont agrégées afin d'obtenir la valeur en termes réels des produits exportés (et importés) en prix à l'achat. Enfin, les échanges interprovinciaux de biens et services sont mesurés en prix à la production.

4. Statistique Canada, p.44-46, novembre 2005 (13-016-XIE)

## LA RÉVISION HISTORIQUE DE NOVEMBRE 2012

Le 19 novembre 2012, Statistique Canada a publié une version révisée des comptes économiques provinciaux conforme à la nouvelle présentation des comptes économiques nationaux mise en œuvre plus tôt dans l'année. En plus de changer l'année de référence pour 2007 dans les estimations en termes réels, plusieurs changements conceptuels ont également été introduits afin de se rapprocher des normes internationales.

Un nouveau secteur institutionnel est créé, celui des institutions sans but lucratif au service des ménages (ISBLSM), qui était auparavant confondu avec le secteur des ménages. Les coopératives de crédit, les sociétés d'assurance-vie, les régimes de placements collectifs et les amicales, autrefois classées comme ISBLSM, feront dorénavant partie des sociétés financières. Ces distinctions permettent d'avoir un secteur des ménages plus épuré, et amène un changement de l'épargne. Dans cette optique, le concept de revenu personnel disponible est remplacé par le revenu disponible des ménages, présenté dans le compte courant des ménages.

Dans l'approche revenu, l'introduction du concept d'excédent d'exploitation regroupe les bénéfices des sociétés avant impôts, les intérêts et revenus divers de placement et l'ajustement de la valeur des stocks. Les estimations de consommation de capital fixe, autrefois libellée provision pour consommation de capital, sont également harmonisées entre les différents secteurs, en utilisant le coût de remplacement par amortissement géométrique pour l'ensemble des composantes.

Du côté des dépenses, les dépenses en recherche-développement, qui constituaient auparavant une dépense de consommation intermédiaire, sont dorénavant capitalisées et contribuent à la formation brute de capital fixe.

Les révisions concernant la qualité des données prennent plusieurs formes. Le revenu mixte net non agricole est révisé en fonction d'une nouvelle source de données, provenant de l'Agence du revenu du Canada, ainsi que par une réévaluation de l'estimation de l'économie clandestine. L'estimation des dividendes perçus par le secteur des ménages, autrefois obtenue de manière résiduelle, est maintenant obtenue grâce à l'apport de données administratives et d'un rapprochement matriciel entre les intérêts et dividendes versés et reçus par instrument et par secteur. Les estimations repères du revenu de travail sont modifiées en raison de la révision des hypothèses sous-jacentes aux corrections apportées aux données administratives.

Les estimations par secteur institutionnel sont améliorées, en raison de l'apport de nouvelles sources de données administratives. Les indices de prix du commerce international sont également revus, à la lumière du nouveau Programme des indices de prix des exportations et des importations, où les données sont obtenues directement auprès des importateurs et des exportateurs. Les dépenses de voyage reflètent dorénavant les multiples changements passés apportés à l'*Enquête sur les voyages des résidents du Canada*. De plus, les dépenses de séjours d'études et de traitements médicaux hors pays passent de la catégorie des dépenses intérieures aux dépenses de voyages, c.-à-d. aux importations et aux exportations de services.

L'estimation des dépenses personnelles en véhicules d'occasion est estimée à partir d'un nouveau modèle, qui prend en compte la nouvelle réalité de l'exportation de véhicules de retour de location. Finalement, un nouveau module de l'enquête unifiée auprès des entreprises (et un échantillon augmenté), juxtaposé à l'intégration de données administratives sur le commerce de services intra société, bonifie l'estimation des importations et des exportations de services.

## RÉVISION EXHAUSTIVE DE 2015<sup>5</sup>

Une importante révision des comptes économiques a été présentée au mois de décembre 2015 pour améliorer certaines sources de données et incorporer les nouveautés apportées aux normes internationales. Le Système canadien des comptes macroéconomiques repose essentiellement sur les normes provenant du Système de comptabilité nationale 2008 (SCN 2008), du *Manuel de la balance des paiements*, version 6 (MBP 6) et du *Manuel de statistiques de finances publiques 2014*.

La modernisation du programme de statistiques de finances publiques a permis à Statistique Canada d'inclure les concepts et les méthodes comptables du *Manuel de statistiques de finances publiques 2014* du Fonds monétaire international (FMI). À cela s'ajoute l'intégration de nouvelles sources de données électroniques plus détaillées provenant des administrations publiques provinciales et locales.

Le traitement des régimes de retraite à prestations déterminées a été revu. Auparavant, les cotisations aux régimes de retraite à prestations déterminées étaient traitées sur une base de comptabilité de caisse. Selon cette méthode, les actifs de retraite accumulés sont composés des cotisations

5. Résultats de la révision exhaustive du Système canadien des comptes macroéconomiques de 2015, 1<sup>er</sup> décembre 2015, *Les nouveautés en matière de comptes économiques canadiens* (13-605-X), Statistique Canada.

en espèces plus les revenus d'investissement des régimes. Cependant, le traitement sur une base de comptabilité de caisse ne correspond pas aux normes de la comptabilité macroéconomique internationale, car elle ne mesure pas les véritables obligations contractuelles des régimes de retraite à prestations déterminées. Dorénavant, tous les paiements à des régimes de retraite à prestations déterminées sont traités sur la base des droits constatés, dont les charges de retraite sont enregistrées comme un revenu au moment où le travail est effectué. Ainsi, les actifs de retraite accumulés dans le secteur des ménages incluent les obligations contractuelles des employeurs à l'endroit des employés.

Des changements ont également été apportés au traitement des services financiers achetés par les ménages. L'utilisation de nouvelles sources de données a permis de constater une surestimation des services financiers achetés par les entreprises et une sous-estimation des services financiers achetés par les ménages. L'effet net de ces révisions est une légère augmentation du produit intérieur brut. Finalement, des améliorations ont été apportées à la mesure du patrimoine dans les comptes du bilan national. Ces changements ne touchent pas directement les comptes économiques des revenus et dépenses du Québec, car il n'existe pas de comptes du bilan national pour le Québec. Le patrimoine de certaines ressources naturelles a été ajouté au compte du bilan national. Statistique Canada a intégré les dernières estimations de *l'Enquête sur la sécurité financière et des données provenant de l'évaluation foncière*, en vue d'améliorer les estimations de la valeur des biens immobiliers résidentiels. La durée de vie de nombreux actifs non résidentiels et machines et matériel au Canada a été révisée.

## L'OBJECTIF DE LA COMPTABILITÉ ÉCONOMIQUE

Dans une économie moderne, une foule d'individus effectuent des opérations dont la complexité et la diversité s'accroissent avec les années. Ces individus ou agents économiques, que l'on nomme « ménages, entreprises, organismes sans but lucratif au service des ménages ou gouvernements », prennent part à des activités de production, de consommation, d'accumulation de richesse et d'échange avec l'extérieur. En vue de connaître les liens entre les agents et leurs activités, il faut inscrire leurs opérations à l'intérieur d'un cadre de comptabilité global, tout comme l'industriel suit les opérations de son entreprise grâce à une série d'états financiers. Le besoin de connaître les « allées et venues » des différents agents économiques a donné naissance à la comptabilité économique. L'objectif d'un système de comptabilité est donc la mise en place et le maintien d'un « cadre complet et détaillé pour

l'enregistrement systématique et intégré des flux et des stocks d'une économie<sup>6</sup> ». Cependant, l'enregistrement systématique et intégré des activités de millions d'individus n'est pas chose facile. Il faut mettre au point un modèle réduit des activités économiques, afin que les différents agents économiques puissent prendre des décisions plus rapidement et plus facilement. Ainsi, les individus sont classés en agents économiques et les activités sont réparties selon des dénominateurs communs, tels que la consommation et la production. Ce cadre d'enregistrement des activités économiques doit être le plus complet possible, ce qui oblige à une présentation relativement globale.

La poursuite des travaux sur la comptabilité économique est le fruit de l'expérience de la crise des années 1930 et de la Seconde Guerre mondiale. Ces deux événements ont incité les économistes et les statisticiens à approfondir leurs connaissances des phénomènes économiques, et à améliorer la collecte et l'organisation des données quantitatives. À cet égard, les travaux de John Maynard Keynes ont exercé une influence considérable. Plus près de nous, au cours des années 1960, un groupe d'experts, sous l'égide des Nations unies, a élaboré un système de comptabilité nationale. Ce système a été rapidement implanté dans différents pays, dont le Canada et, par conséquent, au Québec. C'est ce système qui a été révisé en profondeur en 1993 et qui est à la base des données de cette publication.

## LE CONTENU D'UN SYSTÈME DE COMPTABILITÉ ÉCONOMIQUE

Le système de comptabilité économique mis au point par les Nations unies se compose de plusieurs milliers de matrices, dont certaines peuvent contenir plusieurs centaines de lignes et de colonnes. Ainsi, tous les renseignements quantitatifs de nature économique trouvent leur place dans le système des Nations unies. L'enregistrement de données statistiques est fait à partir de sept comptes, dont quatre sont des comptes de stocks. La suite de cette section décrit brièvement le contenu d'un système de comptabilité économique.

Dans un territoire donné, il existe des stocks de matières premières (gisements miniers, forêts, terres arables, etc.), des stocks de capitaux (logements, usines, équipement de production, etc.), des stocks monétaires (argent en circulation, réserves d'or, etc.). Ces stocks sont soit possédés par les résidents du territoire, soit détenus par des non-résidents (ailleurs dans le monde). Ces différents stocks sont enregistrés dans les comptes de patrimoine sous l'appellation « actifs et passifs d'ouverture ».

6. NATIONS UNIES (1968). *Système de comptabilité nationale*, New York, «Études méthodologiques», série F, n° 2, rev. 3.

Les agents économiques effectuent des opérations de production, de consommation, d'accumulation de richesse et d'échanges avec le reste du monde. Ces différentes opérations donnent naissance au compte du produit intérieur brut (la production), au compte des revenus et dépenses (la consommation), au compte de capital et de financement (l'accumulation) et au compte de la balance des paiements (échanges avec le reste du monde). Ces quatre comptes, nommés « comptes d'opération », sont les plus connus et ils font partie intégrante de la plupart des systèmes de comptabilité. Ces comptes enregistrent les différentes transactions relatives aux biens et services : les agents économiques produisent des biens et services, ils reçoivent une rémunération et effectuent des dépenses. Enfin, une partie résiduelle est accumulée en vue de grossir les stocks initiaux. À différentes phases de ces opérations, il existe des échanges avec le reste du monde (achats et ventes de matières premières, de produits finis ou semi-finis, importations et exportations de capitaux, etc.).

À la fin d'une période donnée, il y a réévaluation des actifs et des passifs. Ainsi, les créances ont soit diminué, soit augmenté, de même que les stocks de matières premières. Les variations enregistrées dans le compte de réévaluation sont par la suite additionnées ou soustraites des actifs et passifs d'ouverture. Cela donne les actifs et les passifs de clôture que l'on trouve dans les comptes de patrimoine.

Comme nous pouvons le constater, les comptes des revenus et dépenses ne représentent qu'une partie d'un système de comptabilité économique. Cependant, ils demeurent les comptes les mieux connus et les plus utilisés. Ces comptes, ainsi que les autres comptes d'opération, sont produits par un grand nombre de pays, dont le Canada. Les comptes de patrimoine et les comptes de réévaluation ne sont, pour l'instant, que très peu ou pas produits.

## LES COMPTES ÉCONOMIQUES PROVINCIAUX DES REVENUS ET DÉPENSES

### HISTORIQUE

Au Québec, les travaux sur la comptabilité économique ont été amorcés en 1966. La première publication, en 1968, portait le nom de *Tableaux types des comptes économiques du Québec, 1946-1968*. En 1970 et en 1972, cette publication a été reprise sous le même titre. Par la suite, deux comités fédéraux-provinciaux ont contribué au développement des *Comptes économiques provinciaux* : le sous-comité fédéral-provincial sur les données économiques, en

1970-1971, et le comité fédéral-provincial sur les *Comptes économiques provinciaux*, formé au printemps 1973. Ce dernier avait le mandat d'élaborer des estimations du produit intérieur brut et de ses emplois, par province, selon les meilleures méthodes possible. Les résultats des travaux de ce comité ont donné naissance à la première publication des *Comptes économiques provinciaux* en 1977<sup>7</sup>. Depuis cette date, SC publie des données sur les comptes économiques par province. Le Québec publie aussi des données sur les comptes économiques. Cependant, la publication du Québec comporte un certain nombre de particularités par rapport à celle de SC, et elle contient des tableaux supplémentaires, notamment ceux des comptes des revenus et dépenses, de capital et de financement par agent économique, et ceux qui portent sur la distribution industrielle du produit intérieur brut aux prix de base en dollars courants.

### LE CONCEPT DE PRODUCTION INTÉRIEURE

Les comptes économiques reposent sur le concept de la production intérieure, lequel est au cœur de tout système de comptabilité économique. Ainsi, la production engendre des revenus qui seront dépensés pour l'achat de biens et services, d'où l'influence de la délimitation des frontières géographiques de la production pour les revenus et dépenses.

Le choix du concept de production intérieure dépend en partie d'éléments liés aux opérations : il est plus facile de mesurer la production à l'intérieur d'un territoire donné que de mesurer les revenus que les résidents d'un territoire donné obtiennent grâce à leur participation à une activité économique, quel que soit le lieu où cette activité se déroule. Ainsi, le concept de production intérieure mesure la production des établissements situés dans un territoire donné et les revenus qui découlent de cette production, avant toute redistribution à l'échelle interprovinciale ou internationale. Le choix de ce concept n'élimine pas en soi toutes les difficultés d'estimation, mais il permet de mieux délimiter la production à mesurer. De plus, le concept de production intérieure se rapproche de variables économiques intérieures, telles que l'emploi, le stock de capital, l'investissement, etc.

Pour ces raisons et plusieurs autres, le Système de comptabilité nationale des Nations unies, le Système de comptabilité nationale canadien et, par conséquent, les Comptes économiques provinciaux sont élaborés selon le concept de production intérieure plutôt qu'en fonction de celui de production nationale, bien que ce dernier soit également utilisé.

7. STATISTIQUE CANADA (1977). *Comptes économiques provinciaux, 1961-1974*, mai.

## LES COMPOSANTES DES COMPTES ÉCONOMIQUES DES REVENUS ET DÉPENSES

L'objectif principal des *Comptes économiques des revenus et dépenses* est de mesurer la production<sup>8</sup> d'un pays, d'une province ou d'un territoire donné. En ce qui concerne les comptes provinciaux, la production que l'on désire mesurer est la production intérieure. Il existe trois méthodes de mesure, soit la méthode des revenus, la méthode des dépenses et la méthode de la valeur ajoutée. Dans les comptes des revenus et dépenses, on se sert essentiellement des deux premières méthodes pour estimer la production. Ainsi, on utilise la somme des revenus pour mesurer le produit intérieur brut (tableau 2.1) et la somme des ventes finales aux utilisateurs pour mesurer la dépense intérieure brute (tableau 2.2). La troisième méthode, celle de la valeur ajoutée, est peu utilisée dans les comptes des revenus et dépenses. Elle est surtout employée lorsqu'il s'agit de mesurer la production par secteur d'activité (tableau 3.1), et que l'on dispose d'information sur les valeurs brutes de production et les coûts des intrants.

En vue de mesurer la production d'un pays ou d'un territoire donné, il est de première importance de classer et de synthétiser tout le détail des opérations qui ont cours à l'intérieur de ce territoire. Ainsi, il faut non seulement synthétiser une multitude d'opérations économiques individuelles, mais aussi classer ces opérations selon leurs caractéristiques économiques propres. C'est ainsi que l'économie est subdivisée en certains grands regroupements d'agents qui forment les secteurs des sociétés, des ménages, des institutions sans but lucratif au service des ménages des administrations publiques et des non-résidents. Le secteur des sociétés regroupe les agents dont la fonction principale

est de produire en vue d'un profit (ex. : sociétés financières et non financières, et entreprises gouvernementales). Le secteur des ménages englobe les agents dont les activités sont axées sur la consommation finale. Les institutions sans but lucratif au service des ménages regroupent les organismes privés sans but lucratif tels que les syndicats, les associations professionnelles et les organismes de bienfaisance. Le secteur des administrations publiques regroupe les agents économiques dont l'activité principale est directement liée aux affaires publiques (ex. : les ministères et agences gouvernementales, que ce soit sur le plan fédéral, provincial ou local, et les régimes publics de pension). Enfin, le secteur des non-résidents représente les transactions avec l'extérieur.

Ces agents s'adonnent à trois principaux types d'activité économique : la production, la consommation et la formation de capital. En principe, il serait possible de construire un compte correspondant à chacun de ces trois types fondamentaux d'activité économique, et ce, pour chacune des cinq catégories de secteurs (agents) énumérées précédemment. En pratique, les comptes économiques présentent des comptes des revenus et dépenses par agent économique, de même que des comptes de financement du capital (ou formation de capital). Un seul compte de production est présenté : il s'agit d'un compte pour l'économie tout entière, c'est-à-dire pour les cinq catégories d'agents considérées ensemble. Ces divers comptes décrivent, au sens strict, les composantes des *Comptes économiques des revenus et dépenses*. Généralement, dans les publications relatives aux comptes des revenus et dépenses, on trouve des tableaux sur la répartition industrielle du produit intérieur brut, de même que des tableaux supplémentaires concernant les administrations publiques.

8. La production considérée est la production «nette», c'est-à-dire la production totale moins les intrants intermédiaires nécessaires à la fabrication d'un bien ou d'un service.

La présente section décrit les principales sources statistiques des variables apparaissant dans cette publication, de même que les particularités d'un tableau donné par rapport au même tableau des *Comptes économiques provinciaux et territoriaux* (CEPT) de SC. En vue d'alléger la présentation, les sigles suivants sont utilisés :

**SC** : Statistique Canada. Les données trimestrielles canadiennes se trouvent dans la publication 13-010-X : *Revue trimestrielle des comptes économiques canadiens*; les données annuelles des CEPT apparaissent dans la banque de données CANSIM aux tableaux 384-0037 à 384-0042.

**ISQ** : Institut de la statistique du Québec.

### PRODUIT INTÉRIEUR BRUT EN TERME DES REVENUS ET DÉPENSES

**Tableau 2.1**  
**Produit intérieur brut selon les revenus**

Source : SC.

Les données sur la rémunération des salariés sont estimées sur une base intérieure et, de ce fait, diffèrent de celles du tableau 4.1 et 4.2, calculées selon la base nationale.

Le concept de produit intérieur (net ou brut) aux prix de base remplace celui de produit intérieur (net ou brut) au coût des facteurs. Les impôts indirects nets sont scindés en deux composantes, selon qu'ils s'appliquent aux facteurs de production ou aux biens et services.

**Tableau 2.2**  
**Produit intérieur brut selon les dépenses**

Source : SC.

SC estime les dépenses personnelles en biens et services de consommation sur une base nationale, plutôt que sur une base intérieure. La différence entre les deux concepts est attribuable à la balance touristique (différence entre les dépenses des étrangers au Québec et les dépenses des Québécois à l'étranger). Par conséquent, la demande intérieure totale et la demande intérieure finale se trouvent augmentées ou diminuées d'une valeur égale à la balance touristique, selon que celle-ci soit positive ou négative.

Les variables du commerce extérieur, avec les autres pays et avec les autres provinces canadiennes, sont ventilées selon les biens et services.

Les dépenses en logiciels sont considérées comme des dépenses en capital plutôt que de fonctionnement courant.

**Tableau 2.3**  
**Produit intérieur brut réel**

Source : SC.

Dans ce tableau, le PIB et ses composantes sont exprimés en termes réels grâce à la méthode des indices de prix en chaîne de type Fisher, dont l'année de base est 2007. Pour ce qui concerne chacune des années, sauf l'année de base, la somme des composantes diffère des totaux partiels et des totaux, parce que l'enchaînement a lieu chaque année et non plus seulement au cours de l'année de base.

La méthode des indices en chaîne est désormais la méthode officielle de déflation adoptée par SC pour les Comptes économiques provinciaux et territoriaux, et les valeurs obtenues par cette méthode constituent dorénavant les données officielles du PIB réel et de ses composantes.

Comme au tableau 2.2, les variables du commerce extérieur, avec les autres pays et avec les autres provinces canadiennes, sont ventilées selon les biens et services.

**Tableau 2.3A**  
**Produit intérieur brut aux prix de 2007**

Source : SC.

Ce tableau présente une estimation du PIB et de ses composantes en dollars constants, obtenue par la méthode antérieure des indices de prix à pondération fixe. Il est publié ici à titre indicatif seulement, dans le but d'offrir aux utilisateurs une méthode additive d'une mesure de PIB réel. Les variables du commerce extérieur, avec les autres pays et avec les autres provinces, sont ventilées selon les biens et services.

**Tableau 2.4**  
**Contribution en pourcentage à la variation du produit intérieur brut réel**

Source : SC.

La méthode de déflation à l'aide d'indices de prix en chaîne permet de calculer la contribution, en points de pourcentage, de chaque composante du PIB, et de chaque total partiel, à la variation globale du PIB. Ce tableau est donc en relation avec le tableau 2.3 sur le PIB réel et non avec le tableau 2.3A qui fait appel à la méthode antérieure de déflation.

**Tableau 2.5**  
**Indices implicites de prix, produit intérieur brut**

Source : SC.

Ces indices sont appelés « implicites » parce qu'ils sont le résultat de la division des valeurs en dollars courants du tableau 2.2 par les valeurs correspondantes en termes réels du tableau 2.3, obtenues par la méthode des indices de prix en chaîne de type Fisher.

Les indices implicites de prix des variables du commerce extérieur sont eux aussi ventilés selon les biens et services.

**Tableau 2.6**  
**Contribution en pourcentage à la variation des indices implicites de prix**

Source : SC.

**Tableau 2.7**  
**Produit intérieur brut réel, revenu intérieur brut réel, taux de change réel et termes de l'échange**

Sources : ISQ et SC.

La mesure du revenu intérieur brut réel permet d'apprécier comment les changements de prix relatifs du commerce extérieur influencent le pouvoir d'achat de la production intérieure.

Le taux de change réel est la différence entre les prix de commerce extérieur et les prix domestiques, alors que les termes de l'échange sont déterminés par la variation de prix des exportations et des importations.

**LES TABLEAUX SUR LA RÉPARTITION INDUSTRIELLE DU PRODUIT INTÉRIEUR BRUT AUX PRIX DE BASE**

Sources : ISQ et SC.

Les tableaux 3.1 à 3.9 sont élaborés par l'ISQ, soit à partir de l'information obtenue de différentes divisions de SC, soit à partir d'estimations si les données sont manquantes. Ces tableaux ventilent, par secteur d'activité économique, les principales composantes du produit intérieur brut selon la valeur ajoutée.

**COMPTES DES MÉNAGES**

**Tableau 4.1**  
**Compte courant - Ménages**

Source : SC.

Les données sur la rémunération des salariés sont estimées sur une base nationale et, de ce fait, diffèrent de celles du tableau 2.1, évaluées selon la base intérieure.

En effet, la rémunération sur une base nationale inclut les salaires versés hors du Québec à des résidents du Québec, mais elle exclut les salaires versés au Québec à des non-résidents. Selon la base intérieure, la rémunération englobe tous les salaires versés sur le territoire du Québec, que ce soit à des résidents ou à des non-résidents.

Comme l'épargne est obtenue de façon résiduelle, elle inclut toutes les erreurs d'estimation. Son interprétation doit donc être faite avec prudence.

**Tableau 4.2**  
**Provenance du revenu des ménages**

Source : SC.

Le revenu des ménages présente toutes les sources de revenus que les ménages perçoivent, que ce soit en participant au processus de production, en détenant des actifs nécessaires à la production ou en provenance d'autres secteurs institutionnels.

**Tableau 4.3**  
**Utilisation du revenu des ménages**

Source : SC.



L'utilisation du revenu des ménages présente comment l'ensemble des revenus est utilisé entre consommation et épargne, incluant les transferts vers d'autres secteurs institutionnels.

**Tableau 4.4**  
**Rapport entre le revenu intérieur brut, le revenu intérieur brut et net aux prix de base, le revenu primaire des ménages, le revenu disponible des ménages et l'épargne nette des ménages**

Source : SC.

**Tableau 4.5**  
**Dépenses de consommation finale des ménages détaillées**

Source : SC.

**Tableau 4.6**  
**Dépenses de consommation finale des ménages détaillées aux prix de 2007**

Source : SC.

**Tableau 4.7**  
**Taxes de vente fédérales**

Source : SC.

**Tableau 4.8**  
**Taxes de vente provinciales**

Source : SC.

## **COMPTES DES ADMINISTRATIONS PUBLIQUES**

**Tableaux 5.1 à 5.5**  
**Recettes et dépenses du secteur des administrations publiques**

Sources : ISQ et SC.

**Tableau 5.6**  
**Impôts directs – particuliers, cotisations aux régimes d'assurance sociale et autres transferts aux administrations publiques**

Source : SC.

**Tableau 5.7**  
**Impôts directs des sociétés et entreprises publiques**

Sources : ISQ et SC.

**Tableau 5.8**  
**Impôts indirects**

Source : SC.

La présentation de ce tableau reflète désormais la ventilation des divers impôts indirects entre les impôts sur les facteurs de production et les impôts sur les produits.

**Tableau 5.9**  
**Revenus de placement des administrations publiques**

Sources : ISQ et SC.

**Tableau 5.10**  
**Dépenses courantes nettes en biens et services et investissements des administrations publiques**

Sources : ISQ et SC.

Ce tableau présente les dépenses publiques courantes en biens et services ainsi que les investissements des différents niveaux d'administration publique. Les dépenses courantes sont ventilées selon deux composantes : la rémunération des salariés et les autres achats de biens et services. Les montants totaux des dépenses courantes et des investissements proviennent des tableaux 5.1 à 5.4. Seules les dépenses pour d'autres achats de biens et services sont obtenues de façon résiduelle plutôt que par estimation. Les administrations locales incluent les commissions scolaires, conformément aux normes adoptées par SC, mais présentées séparément afin de permettre aux utilisateurs qui le désirent de reconstituer l'ensemble du secteur public de l'éducation au Québec.

**Tableau 5.11**  
**Transferts des administrations publiques aux particuliers**

Source : SC.

**Tableau 5.12**  
**Subventions des administrations publiques**

Source : SC.

La présentation de ce tableau reflète désormais la ventilation des subventions entre celles qui sont attribuables aux facteurs de production et celles qui se rapportent aux produits.

**Tableau 5.13**  
**Transferts entre administrations publiques**

Sources : ISQ et SC.

Cette publication expose les plus récentes données des comptes économiques annuels des revenus et dépenses.

Les données sont harmonisées avec les tableaux des ressources et des emplois et les indicateurs de la production industrielle.

Trois grandes parties composent ce document :

- au premier chapitre, les faits saillants de la situation économique;
- suivent les chapitres 2, 3, 4 et 5 présentant les grandes variables économiques présentées sous forme de tableaux statistiques;
- décrits en annexe, le cadre général des comptes économiques, les grandes lignes des révisions apportées au système canadien des comptes nationaux, les sources des données et les particularités des tableaux.

En somme, l'économie du Québec exposée dans le cadre cohérent de la comptabilité nationale.